

<b>Macd 和 Rsi oposite 交叉</b> .....	1
更改.....	1
<b>EA 哲学 TP</b> .....	2
简单开始.....	2
激活 = 停用对.....	2
橙色数字 - 15 个按钮"默认设置" .....	2
<b>O-D-W 列</b> .....	3
地段限制 .....	4
梯子和地段配置.....	4
交易状态 = 一次, 重复, 阻止, AUR (自动更新参考) .....	6
激活或停用特定对 (ADD 或 RMV) .....	10
模式 全部.....	13
/100 框的重要性 (除以 100) .....	13
停止交易 .....	14
关闭机制 .....	14
关闭所有已开单 .....	14
使用所选对 .....	15
<b>RSI 换挡框 = Macd</b> .....	16
智能止损/止盈.....	17
最大订单.....	22
点差限制 .....	22
重置 .....	23
密码 (删除锁) .....	23
<b>组选择</b> .....	25
组选择 - EXCEL 文件.....	26
组选择 - 路径按钮.....	27
组选择 - CH 按钮.....	28
组选择 - 8 按钮著名的 8 货币.....	29
组选择 - 3 个按钮 : 28、SEC 和 CUR .....	29
组选择 - "NON-28" .....	29
组选择 - OSC 按钮.....	29
组选择 - 百万专家.....	30
组选择 - 重复对上的特定课程.....	30
保存设置.....	30
导入设置.....	31
用户设置.....	31
货币颜色.....	33
风险条.....	33
资金管理基础知识.....	34

## Macd 和 Rsi oposite 十字架

---

请阅读 <https://www.forexfactory.com/thread/...posite-crosses> : [此线程与此处介绍的工具没有任何关系, 但它很有趣]

**注意：各个按钮的位置可能与原始版本随着时间的推移而不同，但原理变化不会太大。**

## C 挂起

---

按钮 SM (1, 2, 3) = 到 SK (1, 2, 3)

- 1) 直接 Tp
- 2) 或隐藏的 Tp
- 3) Close\_Hour
- 4) 或以股本%
- 5 收盘) 或使用停止系统方法

### 简单开始

---

1. 将专家应用于图表
  - 1 - 点击 **sparam** 框是红色的----如果红色不要点击
  - 2 - 点击我的框
  - 3 - 点击 "橙色 1"
  - 4 - 点击参考框
  - 5-点击对框

### 激活 = 停用对

---

只需取消激活该对的 PL-SL-SS-BS，即使配对已激活。

无需"零"或取消其他对变量

### 橙色数字 - 15 个按钮"默认设置"

---

这些按钮是 百万 富翁专家的核心



2. 它是此专家 2 中最重要的消防按钮，  
它们表示 GridTrading 的许多默认设置。
  - 3- 每个橙色数字实际上是组中每对 20 个外部变量。  
---有 30 对，我们讲的是 600 个外部变量，一次设置。
  - 4- 通过一键，您可以为这 20 个外部变量设置值。
  - 5- 取消或零这些设置单击 SK-1，然后 RESET\_ALL\_SETTING 按钮。
  - 7- TP 的计算值为差异点 D 的值。
  - 8 - 这 20 个外部变量是：  
---8-1：2 变量 refbuy, refsell，设置为 0.0 和 0.0  
---8-2：1 变量对是开或关闭 - 序数 nth 将红色为 Onn，或非红色  
为关闭 ---8-3：4 个变量的订单类型：Bl, Sl, Bs, SS  
-----BL：买入限制  
-----SL：卖出限制  
-----BS：买入站-----  
SS：卖出站 9 - 3 变量的距离订单，O，D 和 W，所有测量在移  
液器 / pip 或三脚架。  
---9-1：O：偏移 ->  
从参考价格 ---8-1：D 差值 ->第二订单和更高的距离从以前的订单水平的情况下 W =0  
---8-1：W 加宽：到 adae 或 deaccelare D，如三周前详细解释；  
10- 2 变量为第一订单手 FL 和增量手为其他订单 LI  
11- 1 可变手限制器 LL 每个订单类型方向。  
12- 3 个变量 Lot 配置设计 L1、L2 和 L3，每个方向 TOPPIOD 的每个对

13-2 个变量, TP.TP 的第 n 个地段增量的梯形 LD  
14-1 变量取决于 D 设置, 如上周详细解释。

橙色数字=默认设置  
有 14 个默认值

选择橙色 1 - 用于快速学习  
然后单击对框快速双击 - 他们的序列号将是红色的  
然后单击参考 B / S 价格 - 快速双击

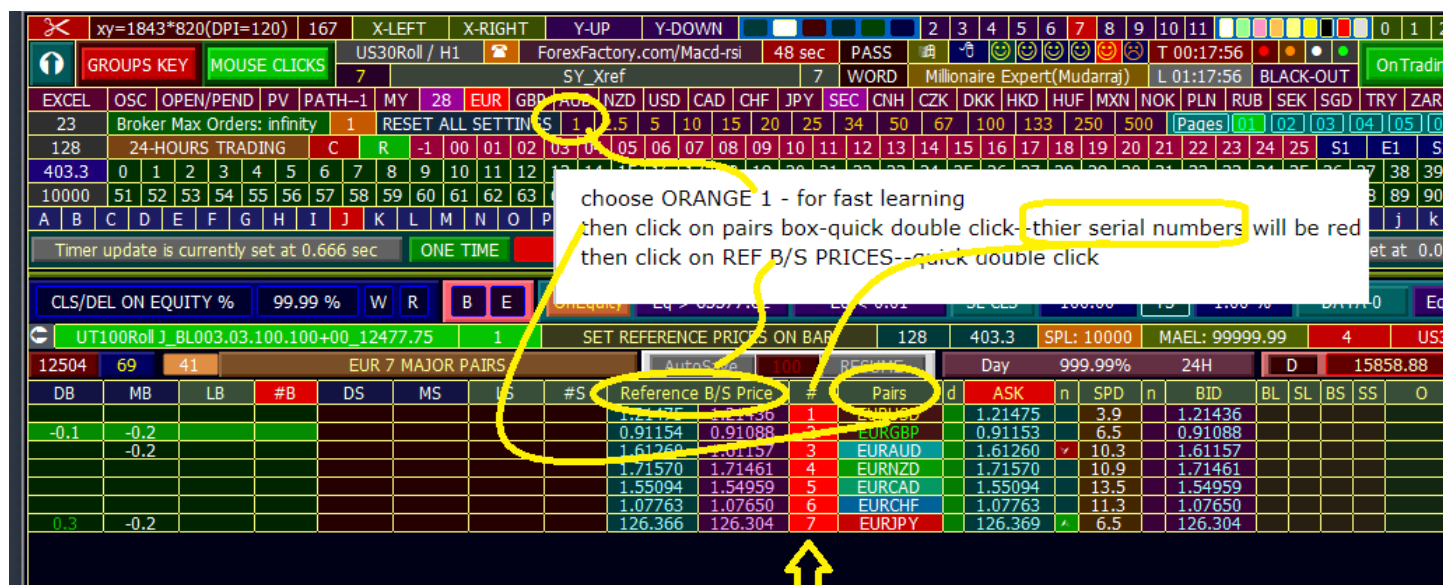

## O-D-W 列

**O** 列---- **O** = **O**ffset 点  
**D** 列---- **D** = **D**经验点  
**W** 列---- **W** = **W**idening 点数= 脱差, - 加速度

O = 25 点子意味着第一个隐藏的挂单将被执行, 如果价格对您不利 25 点

O: 对于第一个订单 - 这是明确的!!

D: 对于第二个订单及以上, (第二, 第三, 第四等...订单),

如果 O=25 点子和 D+25 点子, 然后:

第二个订单将在 50 点后执行, (25+25)

第三订单将在 75 点后执行, (25+25+25) 等

想象一下 O = 25 点子和 D = 31 点子。然后:

25 点后的第一个订单。

56 点后的第二个订单。 (25×31)

87 点后的第三个订单。 (25×31×31)

118 点后的第 4 个订单。 (25×31×31×31)

assume EUR USD now is 1.18000       $O = D = 6 \text{ pips}$

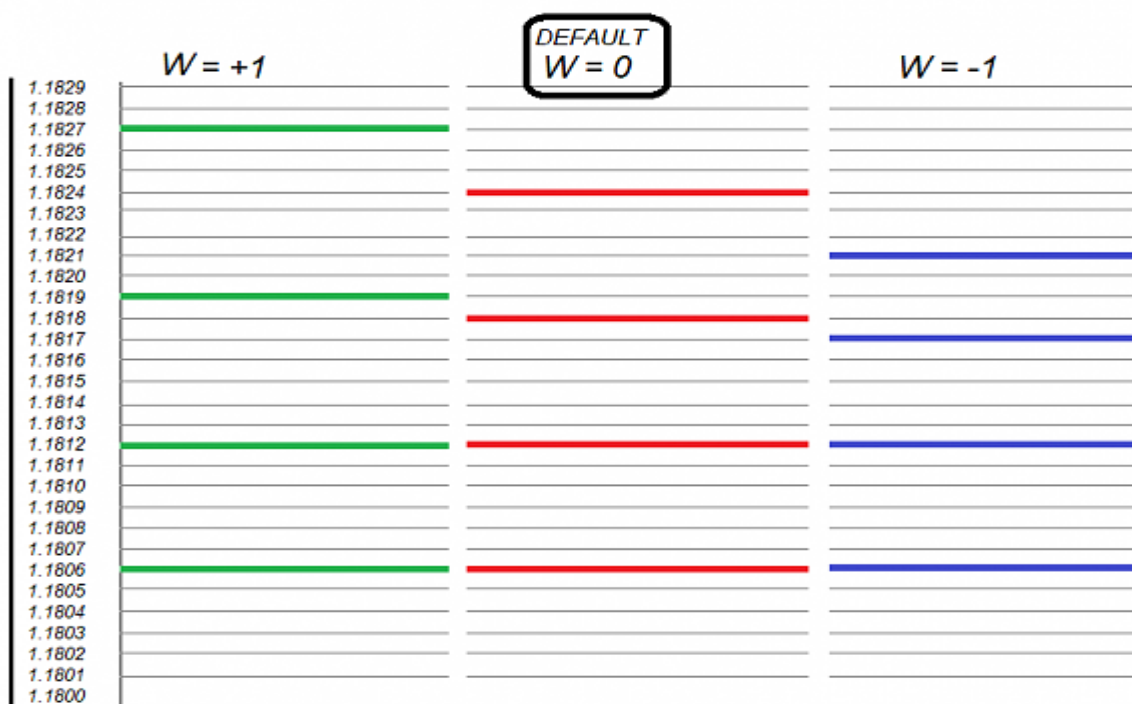

First 4 orders for three cases

## 地段限制

LL = 乐点限制器

列，此列值显示每个对在一个方向上的最大累积对。

例如，您的余额为 4000 美元 - 您希望在 EURUSD 上输入 50 个头寸 - 同时您不希望总手数超过 3 手。只需将 EurUSD LI 值设置为 3 手，以避免风险情况！

## 梯子 和地段配置

有多少订单后增加新订单手？

ans：取决于右侧区域 D 框的梯子值

MultiGroup-Demo										Edit		3		ALL LOTS 0										99999.99		43		ALL		ADD		ROC		D 100		EURUSD																															
00:15:10										8 Terminal										PipValue 0.00000										NET LOTS 0										SL: 10000		Y		RMV		RD		D=1		6 7 8																	
MXN		NOK		PLN		RUB		SEK		SGD		TRY		ZAR		STOCKS		Market Watch		EXCEL		USER		NON-28		CUR		CLOSED		CH		METALS		XAG		XAU		XPT																													
25		50		100		250		500		1000		2500		MaxOrders: unlimited										EUR 7 MAJOR PAIRS										SM-1		SM-2																															
21		22		23		24		25		C		R		S1		E1		S2		E2		x1000		x100		x10		/10		/100		-		101		111		102		121		ON		SEND		MODIFY																					
28		29		30		31		32		33		34		35		36		37		38		39		40		41		42		43		44		45		46		47		48		49		50		250		500		750		1000		2000		2500		5000		10000		20000					
59		80		81		82		83		84		85		86		87		88		89		90		91		92		93		94		95		96		97		98		99		100		101		0.1		0.2		0.3		0.4		0.5		0.6		0.7		0.8		0.9		0.0			
a		b		c		d		e		f		g		h		i		j		k		l		m		n		o		p		q		r		s		t		u		v		w		x		y		z		0.01		0.02		0.03		0.04		0.05		0.06		0.07		0.08	
5 HOURS										US30Roll Y SL01.47 100.100 100 9702.10										10										SET LOT										READY / ZERO																											
8ID		SPD		ASK		BL		SL		BS		SS		O		D		W		FL		LI		LL		L1		L2		L3		TO		D		TP		References																													
1.18131		5.8		1.18189										5.0		5.0				0.01		0.01		3.00		1		1		1		20		5		100.0																															
0.89726		5.7		0.89783										5.0		5.0				0.01		0.01		100.00		1		1		1		20		5		100.0																															
1.62224		12.4		1.62348										5.0		5.0				0.01		0.01		100.00		1		1		1		20		5		100.0																															
1.73182		19.0		1.73372										5.0		5.0				0.01		0.01		100.00		1		1		1		20		5		100.0																															
1.53523		18.8		1.53711										5.0		5.0				0.01		0.01		100.00		1		1		1		20		5		100.0																															
1.07871		14.7		1.08018										5.0		5.0				0.01		0.01		100.00		1		1		1		20		5		100.0																															
124.433		6.6		124.499										5.0		5.0				0.01		0.01		100.00		1		1		1		20		5		100.0																															

Lots setting

Ladder setting related to lot design

Lots setting

Ladder setting related to lot design

查看图片：阶梯是

5 - 因此每个五个订单我们增加（增加）

手，我们有 20 个订单 + 到列 = 20

$F_i = 0.01LI =$

0.01

因此：第一个订单

= 0.01 手第二个订单

= 0.01 手第三个订单 = 0.01 手

第三个订单 = 0.01

第 4 次订单 = 0.01

第 5 次订单 = 0.01 第

6 次订单 = 0.02 第 2 次订单（最后订单单次 = LI）

第 7 次订单 = 0.02 第 8 次订单 =

0.02 第 9 次订单

= 0. 0. 02

号第 10 次订单 = 0.02

第 11 个订单 = 0.03 第 11 个订单 = 0.03 第

15 个订单 = 0.03 第 15 个订单

= 0.03

第 15 个订单 = 0.03 第 16 次订单 = 0.04 次订单（最后订单位 = LI）

17 个订单 = 0.04

第 18 次订单 = 0.04

第 19 次订单 = 0.04 第 20 个订单

= 0.04 第 0.04 次订单 = 0.04 第 20 个订单 = 0.04 第 10 个订单 = 0.04 第 10 个订单 = 0.04 第 10 个订单 =

0.04 第 10 个订单 = 0.04 第 20 个订单 = 0.04 第 20 个订单 = 0.04 第 20 个订单 = 0.04 第 04 个订单 = 0.04

第 20 个订单 = 0.04 第 04 次订单 = 0.04 第 2

假设梯子=1;

和

$FL = 0.01$  手 ----- （first 订单 lot）和

$LI=0.01$  手 ----- （lot increment）

101：所有订单的统一手

102：翻倍手

111：分级手，因此

111 不是一个值，它只是三个彼此。

其 3 位数字是 3 个不同的值，用于 3 个不同的变量，名为 L1、L2 和 L3

现在，如果我们使用 111 个配置，前五个订单手将如下：（111 = 分级）

订单 #1：0.01

手单 #2：0.02 手单

#3：0.03 手

单 #4：0.04 手订单

#5：0.05 手每个

新订单增量由 LI 手添加到以前的即时订单手。



$$=$$

交易状态 = 一次, 重复, 阻止, AUR (自动更新参考)

[illegible]

Exposure	Account History	News	Alerts	Mailbox	Market	Signals	Articles	Code Base	Experts	Journal
22018726	2020.11.10 19:42:34	buy limit	0.30	us30roll	29323.90	0.00	0.00	29380.90		NR_BL_001_0029323.90_0015_006
22018022	2020.11.10 19:42:16	buy limit	0.40	us30roll	29318.90	0.00	0.00	29380.90		NR_BL_001_0029318.90_0016_004

状态：-----重复-----阻止

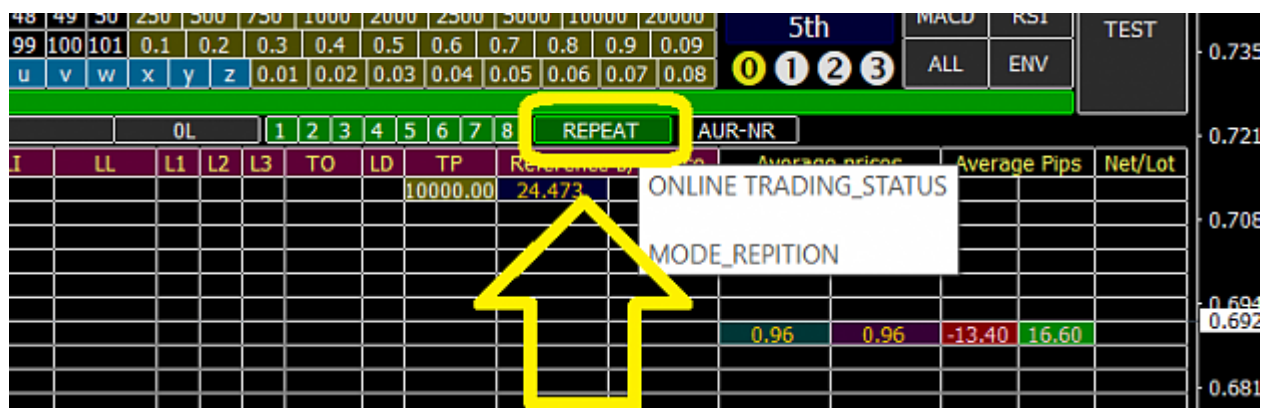

现在是哈希 R[#R]在评论。

当你看到盒子[Repetition]- 你必须看到在右边另一个框名为[Aur - nr]-

现在你看到两个框

1 - [Repetition]

2 - [Aur-nr]- 棕色 Bg 颜色

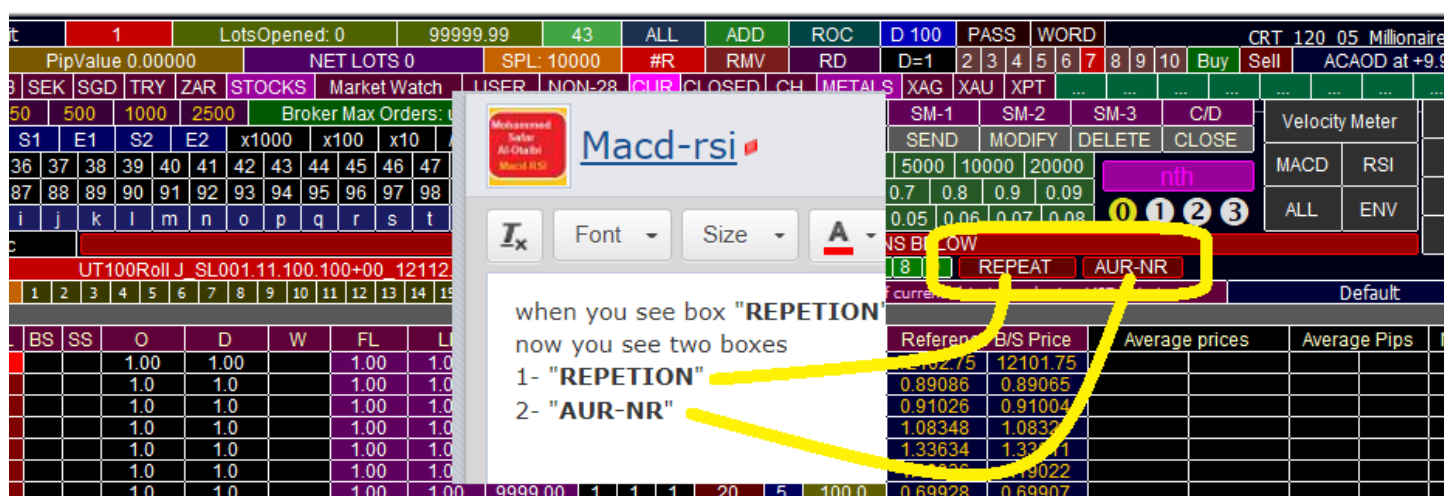

AUR = 一个 utomtatic Update Reerencing, 这意味着无需单击

"参考 B/S 价格"框 -或"BAR\_REFRENCING"框, 由鼠标

在这里专家, 如果您允许, 更新参考价格每个特定时间间。当? 答案: 如果你点击"Aur - nr" 框, 会发生两件事:

1 - 它的 Bg 颜色变成红色

2 - 打开另一个框 "N-ut" 与 "日期格式" 的值

NOT READY, KINDLY CHECK 9 CONDITIONS BELOW

5 3 1 2 3 4 5 6 7 8 9 REPEAT AUR-NR N-UT: 2020.11.26 00:00

16 17 18 19 20 21 22 23 24 25 Number of current objects on chart = 143 objects Default

Macd-rsi | Joined Oct 2019

Font Size A B I U S

AUR = Automatic Update Referencing  
that mean no need to click on "Reference B/S Prices" be

here expert, if you allow, update reference prices each spe  
when?

answer: if you click on "AUR-NR" box, two things will hap

1- its BGcolor becomes RED

2- open another box "N-UT" with a value of "date format"

"N-UT" = Next Update TIME 焦点

: 此处专家检查图表框架: - 如果是每天选择下一个每日柱线时间 --- 然后 - 当时间达到此点时, 在新日柱的开盘时将参考价格更改为 ASK 和 BID。

今天 25.11.2020, 所以, 你看到图片下一个更新时间在 26.11.2020

-如果是 H4 选择下一个 H4 酒吧时间--- 然后 - 当时间达到此点, 更改参考价格到 Asks 和 Bids, 在打开新的 H4 蜡烛

-如果是 H1 选择下一个 H1 酒吧时间 --- 然后 - 当时间到达此点, 更改参考价格到 ASK 和 BID, 在新的 H1 蜡烛的开盘

- 如果是 M1 选择下一个 M1bar 时间--- 然后 - 当时间达到此点时, 将参考价格更改为 Asks 和 Bids, 在新 M1 蜡烛的开盘

- 如果是每周选择下一个 每周酒吧时间--- 然后 - 当时间到达此点时, 将参考价格更改为 ASK 和 BIDs, 在打开新的每周蜡烛

- 如果是 M30 选择下一个 m30 酒吧时间--- 然后 - 当时间到达此点, 在新 m30 蜡烛的开盘时将参考价格更改为 ASK 和 BID 等。

现在假设您选择时间帧 M15, • 通过鼠标将 ChartFrame 更改为 M15 :

专家现在知道图表时间 = M15 并检查当前终端时间。

然后查找下一个 M15 蜡烛的打开时间, 然后存储为 N-UT。

这意味着更新将节拍地方 == 取代旧的参考价格由新的 [Asks 和 Bids] 的 M15, 所有对。

M1 M5 M15 M30 M1H M1D M1W M1M

-38,209.76 Margin level: 52.08%

EquitiG... Edit 1 LotsOpened: 0 99999.99 43 ALL ADD ROC D 100 PASS WORD CRT 120 05 Millionaire. v2

18:34:54 BLACK-OUT PipValue 0.00000 NET LOTS 0 SPL: 10000 #R RMV RD D=1 2 3 4 5 6 7 8 9 10 Buy Sell ACAOD at +9.99 %

HKD HKD NOK PLN RUB SEK SGD TRY ZAR STOCKS Market Watch USER NON-28 CUR CLOSED CH METALS XAG XAU XPT SM-1 SM-2 SM-3 C/D Velocity Meter 90

18 19 28 29 79 80 a b se time N CUR EL S y

Terminal time now is 18:34:54

then the time of next bar on frame M15 will be at 18:45:00

expert automatically detect it then end it here

NOT READY, KINDLY CHECK 9 CONDITIONS BELOW

3 1 2 3 4 5 6 7 8 9 REPEAT AUR-NR N-UT: 2020.11.25 18:45

17 18 19 20 21 22 23 24 25 Number of current objects on chart = 1438 objects Default

LL L1 L2 L3 TO LD TP Reference B/S Price Average prices Average Pips Net/Lot

9999.00 1 1 1 20 5 100.00 12102.75 12101.75

9999.00 1 1 1 20 5 100.00 0.89086 0.89065

9999.00 1 1 1 20 5 100.00 0.91026 0.91004

9999.00 1 1 1 20 5 100.00 1.08348 1.08321

9999.00 1 1 1 20 5 100.00 1.33634 1.33611

9999.00 1 1 1 20 5 100.00 1.19036 1.19022



如果你点击 "N- ut"框， 两件事会发生：

- 1 - "N- ut" 其 Bg 颜色变成红色， 而不是棕色
- 2 - 打开另一个框[保持] ---- BGcolor 是棕色

保持 -不要删除或关闭旧订单之前， 新的更新！！保持他们， 因为他们是！！预更新活动订单仍作为更新订单的一部分保留！

不要忘了 Repetion - mode 订单是哈希 orders = 订单注释以 # 符号开头， 然后字母 R， "#R" 订单

Opened: 24 99999.99 43 ALL ADD ROC D 100 PASS WORD CRT 120 05 Millionaire. v2 ☺

NET LOTS 2 SPL: 10000 #R RMV RD D=1 2 3 4 5 6 7 8 9 10 Buy Sell ACAOD at +9.99 %

TOCKS Market Watch USER NON-28 CUR CLOSED CH METALS XAG XAU XPT ...

Broker Max Orders: unlimited PIP VALUE SORTING\_UP SM-1 SM-2 SM-3 C/D Velocity Meter 111

x1000 x100 x10 /10 /100 - 101 111 102 121 S 0.000 T SEND MODIFY DELETE CLOSE MACD RSI 43

2 43 44 45 46 47 48 49 50 250 500 750 1000 2000 2500 5000 10000 20000 nth 68

3 94 95 96 97 98 99 100 101 0.1 0.2 0.3 0.4 0.5 0.6 0.7 0.8 0.9 0.09 0 1 2 3 ALL ENV 29928.80

p q r s t u v w x y z 0.01 0.02 0.03 0.04 0.05 0.06 0.07 0.08 500 29867.10

J\_BL001.13.100.100+00\_12089.75 - READY

001 0012102.75 0009 000 2 1 2 3 4 5 6 7 8 9 REPEAT AUR-NR N-UT: 2020.11.25 19:15 KEEP 29786.70

9 10 11 12 13 14 15 16 17 18 19 20 21 22 23 24 25 Number of current objects on chart = 1440 objects Default

W FL LI LL L1 L2 L3 TO LD TP Reference B/S Price Average Prices Average Pips Net/Lot

1.00 1.00 9999.00 1 1 1 20 5 100.00 12102.00 12101.00 12096.50 12099.81 -2.44 4.56 -2.00 29641.7

Macd-rsi

Quoting Macd-rsi

if you click on "N-UT" , you open a new box to appear "KEEP" box

if you click on "N-UT" box, two things will happen:

- 1- "N-UT" its BGcolor becomes RED instead of BROWN
- 2- open another box "KEEP" --BGColor is BROWN

KEEP = Don't delete or close old orders before new updates!! KEEP them as they are!! prev update active

do not forget REPETION-MODE orders is hash orders = OrderComment start with '#' sign, then letter R, "#R"

看看最后一个后 pct.

保持也是活动火盒， 因为它是 Online 交易的

一部分如果你点击， Bgcolor 将是红色， 而不是棕色， 单词 [保持] 将被单词 [关闭]取代

102 121 S 0.000 T SEND MODIFY DELETE CLOSE Velocity Meter 111 30073.80

50 1000 2000 2500 5000 10000 20000 nth MACD RSI 43

0.3 0.4 0.5 0.6 0.7 0.8 0.9 0.09 0 1 2 3 ALL ENV 29928.80

0.01 0.02 0.03 0.04 0.05 0.06 0.07 0.08 500 29867.10

0.100+00\_12089.75 - READY

1 2 3 4 5 6 7 8 9 REPEAT AUR-NR N-UT: 2020.11.25 19:15 CLOSE 29786.70

23 24 25 Number of current objects on chart = 1440 objects Default

Will CLOSE/DELETE Previous NR Position

与 Repetion 关联的所有 三个框 都是 红色的

**What will happen at this case:**

**close and delete all prev orders either hash orders or manual entry orders!!!! clean terminal!**  
**then update refs, and start new trading period**

## Activate or deactivate specific pairs (ADD or RMV)

ADD box--to **activate** specific currency pairs

RMV box--to **cancel** or **deactivate** specific currency pairs(for example you never trade **CHF** pairs due to low leverage)

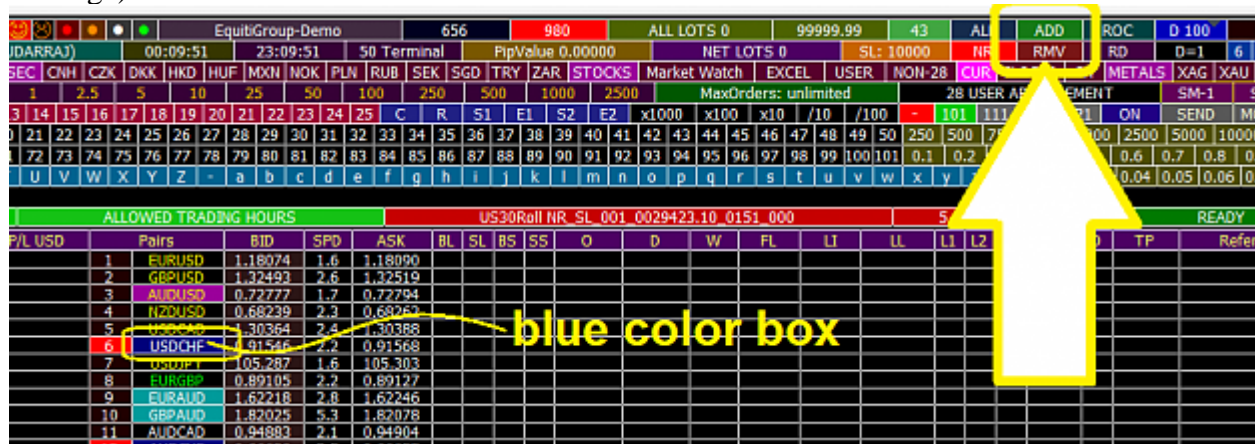

1 - 斯帕拉姆是红色

2 - 点击 [我的] 或 [28]- 几乎他们是相似的！

3- 选择你的设置 -让我们说 "橙色 25"框

4 -点击对框 - 现在所有 28 对被激活

3 - Canel sparam -黑色斯帕拉姆--- 非常重要的

4 - 点击 **CHF** 框 （CHF 对框颜色将是蓝色）

5 -然后点击 **RMV** 框- = **RemoVe** =删除

你会看到一个立竿见影 的效果 - 所有 **CHF** 对被停用。

和

添加框 - 激活特定的曲线对遵循

相同的程序 **RMV** 框，假设所有 28 对未激活，当你选择激活只有欧元对

，只需点击欧元，+欧元对将是蓝色的，

然后单击添加框不要忘记取消

**SPARAM** 第一，

如果不是，当你点击欧元，它会改变组 elemnts！！不受欢迎的情况！如前 30 个帖子所述！

因此，我们

选择货币：选择的货币对框将是蓝色的

另一种选择，输入 8 对[User]框 -蓝色（如果你的经纪人禁用他们在周末等待市场打开）。

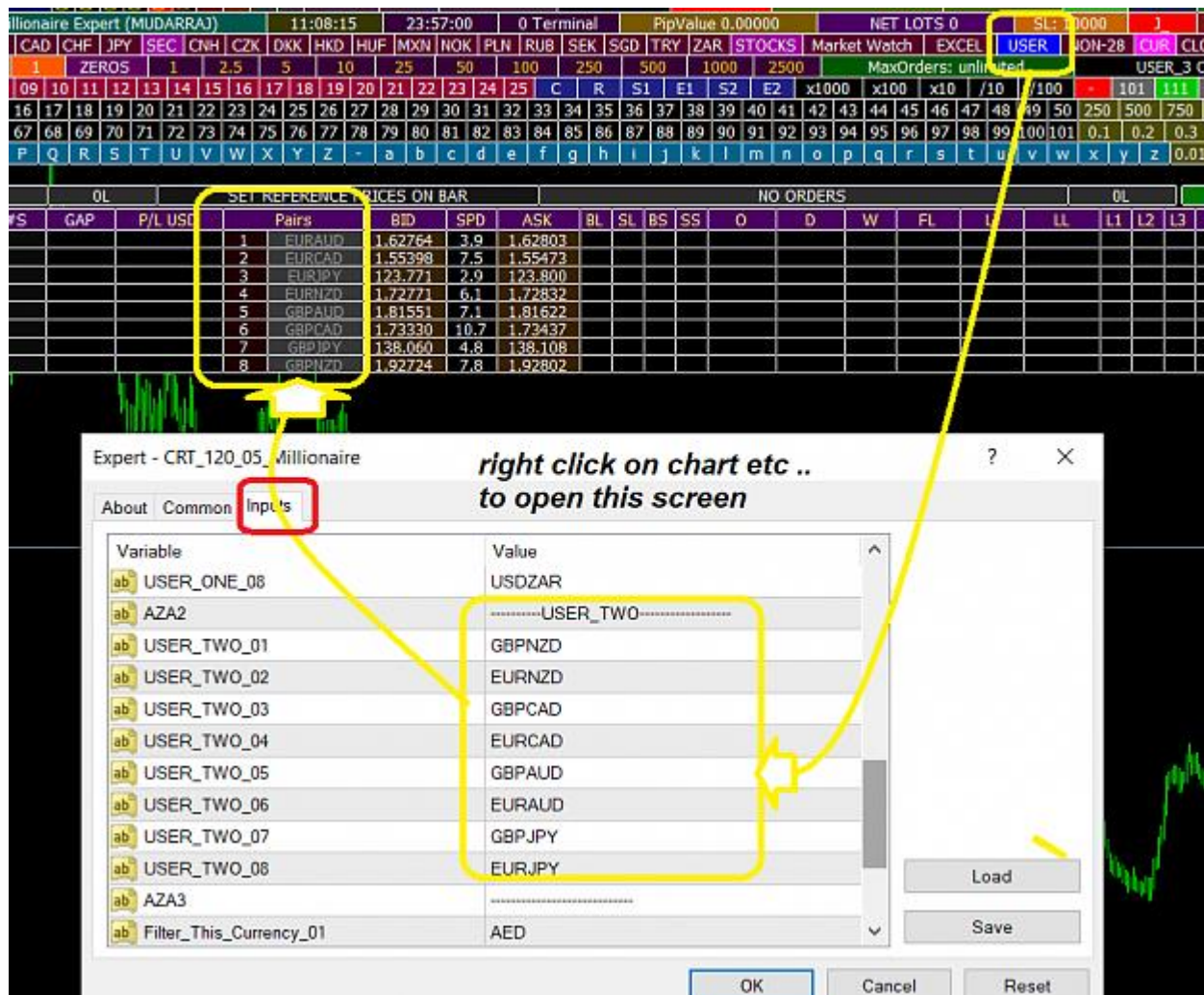

另一个选项：水彩用户框选择添加 8 对后，您的欲望！

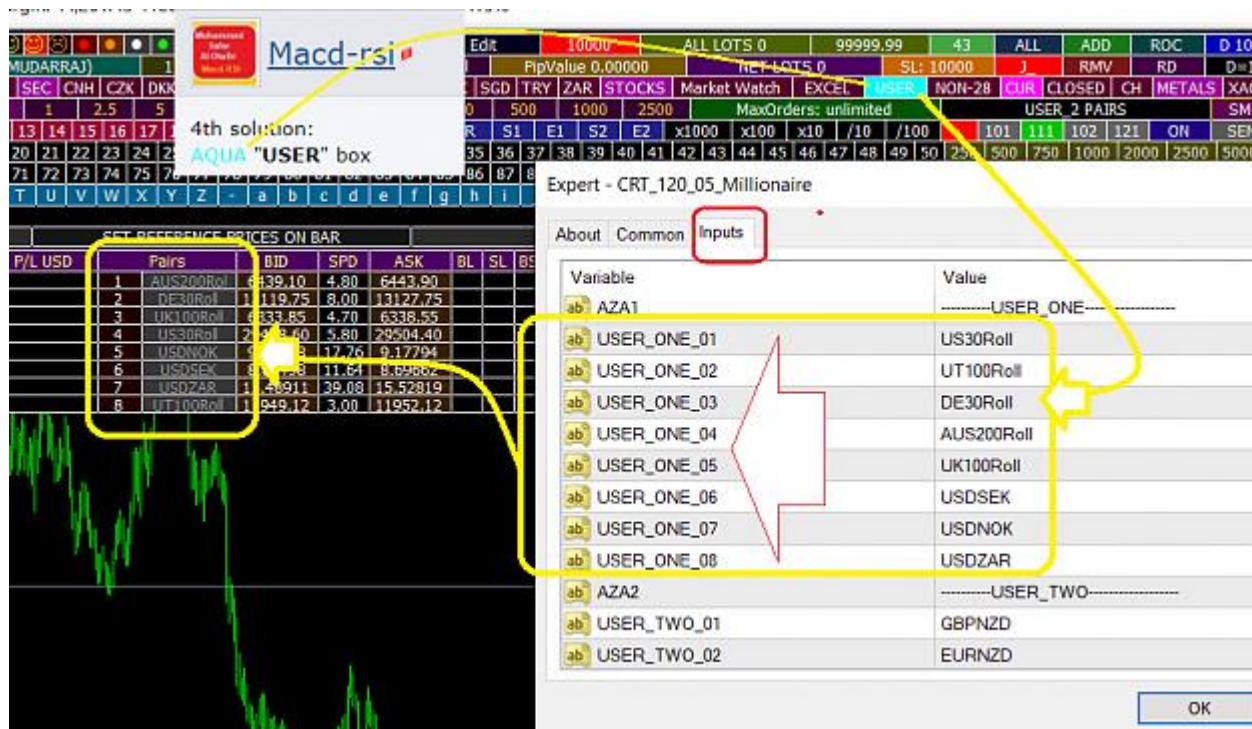

第 5 个解决方案：粉红色[USER]，这是你的问题的确切答案，但它增加了对像英镑 ZAR，欧元 MXN，如果任何

Ex : Ex **ex Ex ex** 与某些货币关联的一些货币，例如 GBPCNH，如果有任何



Ex: to Exclude some pairs associated with some currency you want to remove from EUR or GBP list

Attached Image (click to enlarge)

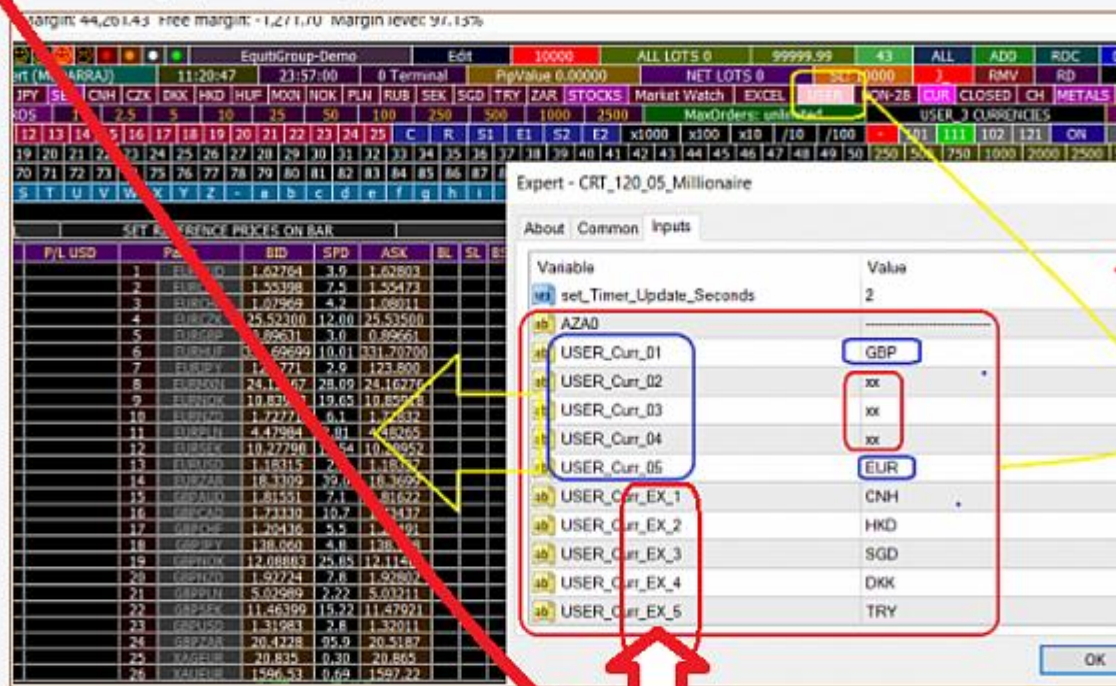

但 EXCEL 文件，是最好的解决方案，你设计它一次在你的生活，然后忘记它。 将它们保存在 MQL4// 文件下  
看看美：

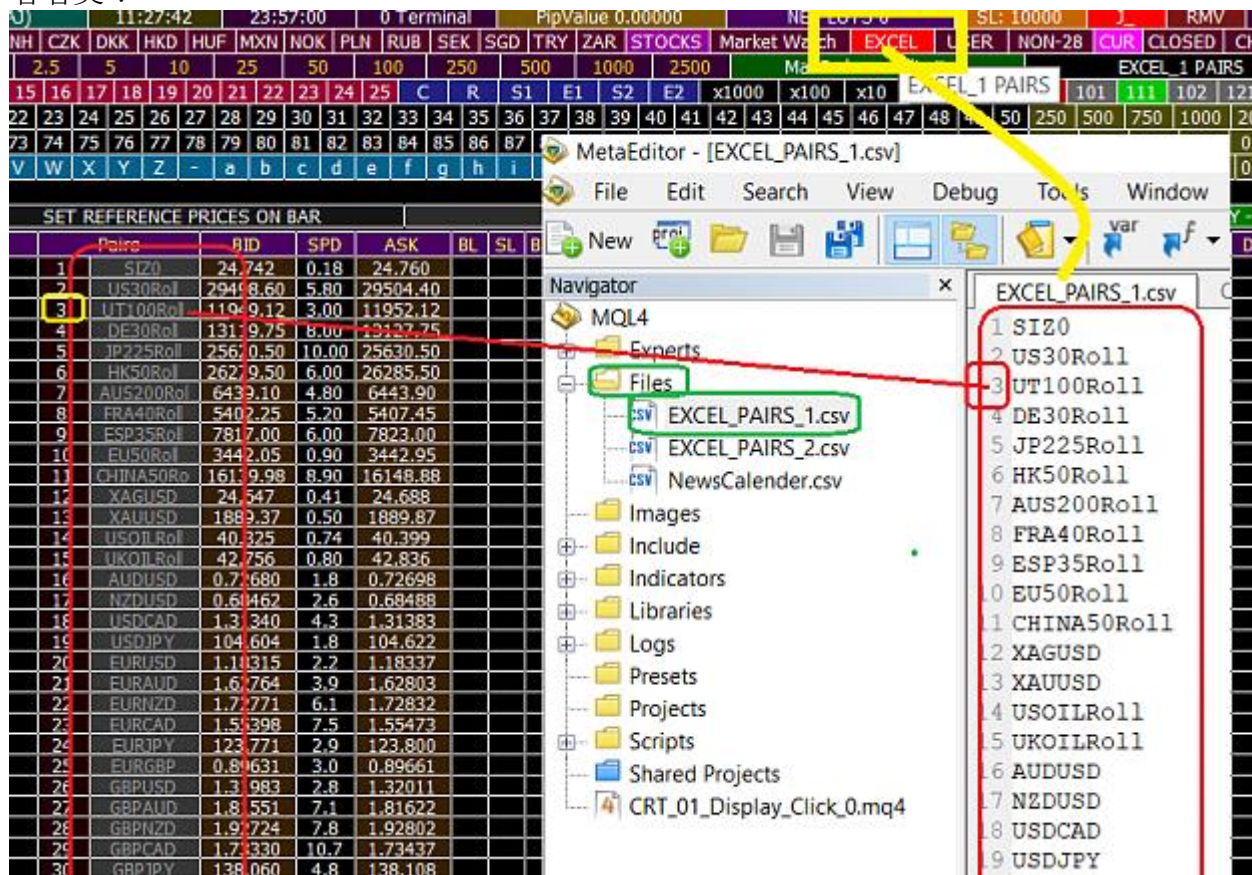

总结：

0- SPARAM 不是红色

1- 点击 AUD

- 2 - 点击添加
- 3 - 点击 **EUR**
- 4 - 点击添加
- 5 - 点击 **CHF**
- 6 - 点击 **RMV** 结果应该包括所有澳元， **EUR** 对，除了 **EURCHF** 和 **AudCHF**

## Mode 全部

所有：包括你所有的职位，要么通过 这个执行 t 或进入 手动或 通过其他 专家。

84	ALL LOTS 1689				99999.99				43	ALL	ADD	ROC	D 100	EURUSD_TRADEALLOWED													
Value 177.75884				NET LOTS 1563				SL: 10000				NR	RMV	RD	D=1	6	7	8	9	Buy	Sell						
Y	ZAR	STOCKS	Market Watch	EXCEL	USER	NON-28	CUR	CLOSED	CH	METALS	XAG	XAU	XPT														
1000		2500		MaxOrders: unlimited				EXCEL 1 PARS				SM-1	SM-2	SM-3	C/D												
E1	S2	E2	x1000	x100	x10	/10	/100	101	111	102	112	ON	SEND	MODIFY	DELETE	CLOSE											
38	39	40	41	42	43	44	45	46	47	48	49	50	250	500	750	1000	2000	2500	5000	10000	20000						
89	90	91	92	93	94	95	96	97	98	99	100	101	0.	0.2	0.3	0.4	0.5	0.6	0.7	0.8	0.9	0.09					
k	l	m	n	o	p	q	r	s	t	u	v	w	x	y	z	0.01	0.02	0.03	0.04	0.05	0.06	0.07	0.08				
																							5th	0	1	2	3
Roll SL 001 0029289.10 0072 000												15		READY - - MD: Repeat				AUR-NR									
SS	O	D	W	FL	LI	LL	L1	L2	L3	TO	D	TP	References				Average prices										
	1.00	1.00		1.00	1.00	9700.00	1	1	1	970	5	84.00	24.330		24.312												
	1.00	1.00		1.00	1.00	9700.00	1	1	1	970	5	84.00	29222.90		29217.10		29139.47										
	1.00	1.00		1.00	1.00	8788.00	1	1	1	970	5	84.00	11822.50		11822.50		11823.34		11823.34								



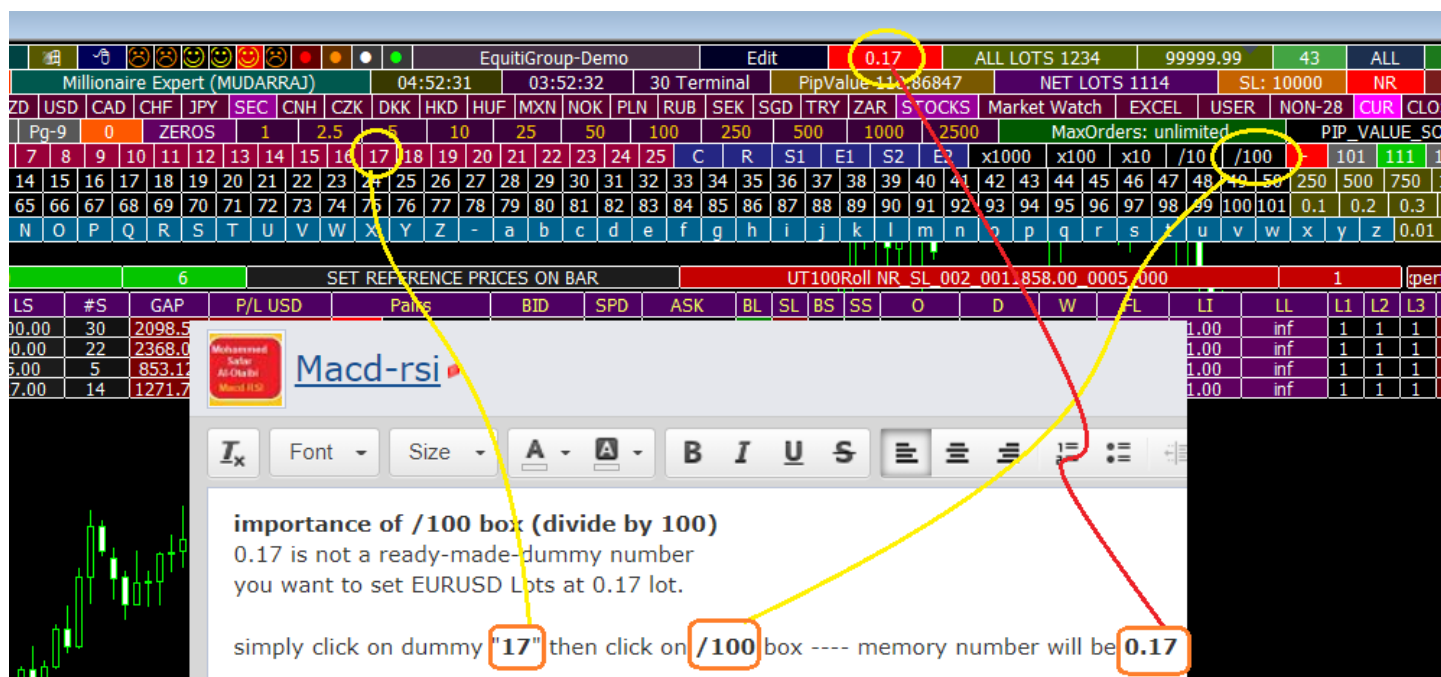

## 停止交易

让专家做一切，除了下/开

订单让专家计算 DB 和 DS 点子，等等，但块交易！

只需点击"帐户服务器"框。其颜色应为红色---> int 此例，您停止交易，直到您再次通过单击 [帐户服务器] 框激活它。

## 关闭机制

当条件满足 either Tp 或 SL

=关闭最有利可图的第一在下降正

- 关闭最差第一在下降负

> 关闭从较大地段

开始 x：正常 mt4 关闭 - 根据订单序列号 - 最有名的

如果您

忘记了它们

，则 x 已经是默认值。所以不用担心

x

取消 >>取消

x 不能在同一时间打开----共

性= 取消 -

-取消=不能同时打开-----共感 [和 -可以同时

关闭，因为它们只是辅助选项，但 x 和 > 其中一个将打开，即使你禁用 Smarttp / SL 系统，当您附加到图表- 检查 x 颜色

## 关闭所有已打开的订单

这是一个非常简单的步骤，你有这个版本三个脚本（这个专家有超过 15 个脚本）有关处置订单/位置。

1- 删除

所有订单 2 - 关闭

所有订单 3 -删除+关闭所有键

: (以避免虚假的有害点击)

**键-1** : 点击 SM-1

**键-2** : 点击 SM-2

**键-3** : 点击 SM-3

然后点击三个脚本中的任何一个。

1 - "CLOSE" 脚本框

2 - "DElete" 脚本框

3 - "C/D" 脚本框 - 阅读工具提示

如果要关闭 ALL -- 首先激活 ALL

如果您只想关闭索引的 J\_ 订单 (来自专家), 然后在选择 J 字母后激活"INDEX 框", 如果不是在 INDEX 框中)。

然后 SK-1---->SK-2---->SK-3---->关闭,

以便您可以关闭所有或关闭条件

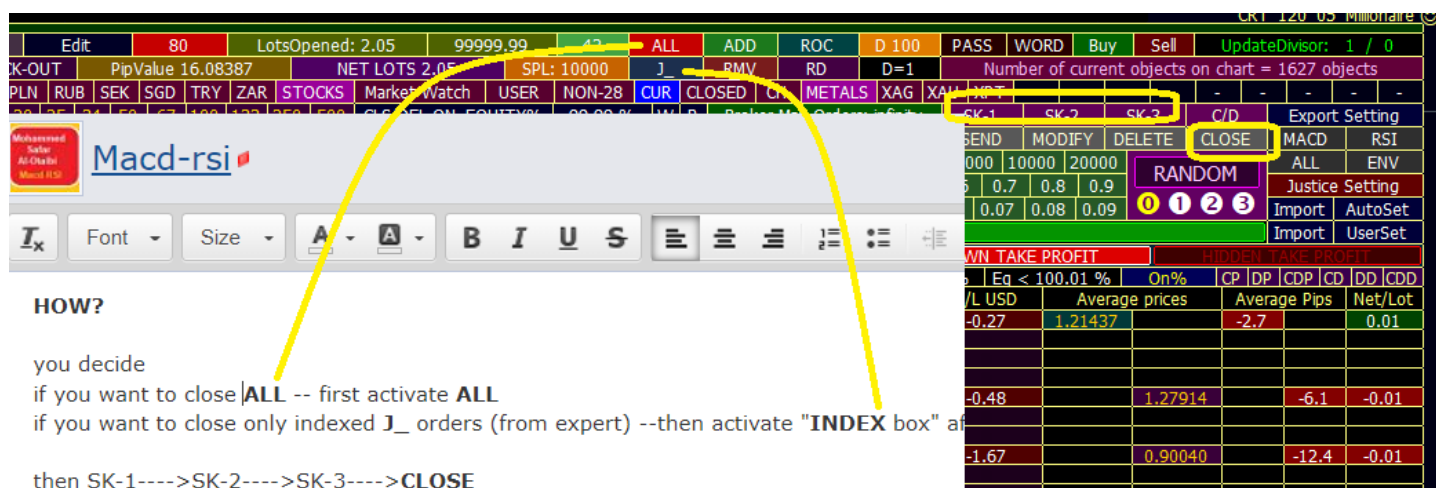

## Work (关闭/删除) 与选定的对

颜色解释均值: P = pair--- c = 关闭-----第 1 个 D = 删除-----第 2 个 D = 方向

1 - 我想 c 失去特定 p 空气 (所有 BIs, SIs) 上的所有位置:

单击 CP 框, 然后单击该对 2

的 P / L\_USD -我想取消让特定 p 空气 (所有 BIs, SIs) 上的所有位置:

单击 DP 框, 然后单击该对 3

的 P / L\_USD - 我想 c 丢失和 delete 特定 p 空气 (所有 Ls 或 SIs) 上的所有位置:

单击 CDP 框, 然后单击该对 4 的 P / L\_USD

- 我想 c 丢失特定 direction (BI 或 SI) 的后后:

单击 CD 框, 然后单击该对的框在列 "平均价格" 下卖出

单击该对的第二列框

购买点击该对的第一个列框

5 - 我想删除特定 direction (BI 或 SI) 的待定后

单击 **DD 框**，然后单击该对的框在列 "平均价格" 下卖出点击该对的第二个列框  
 购买点击该对的第一个列框

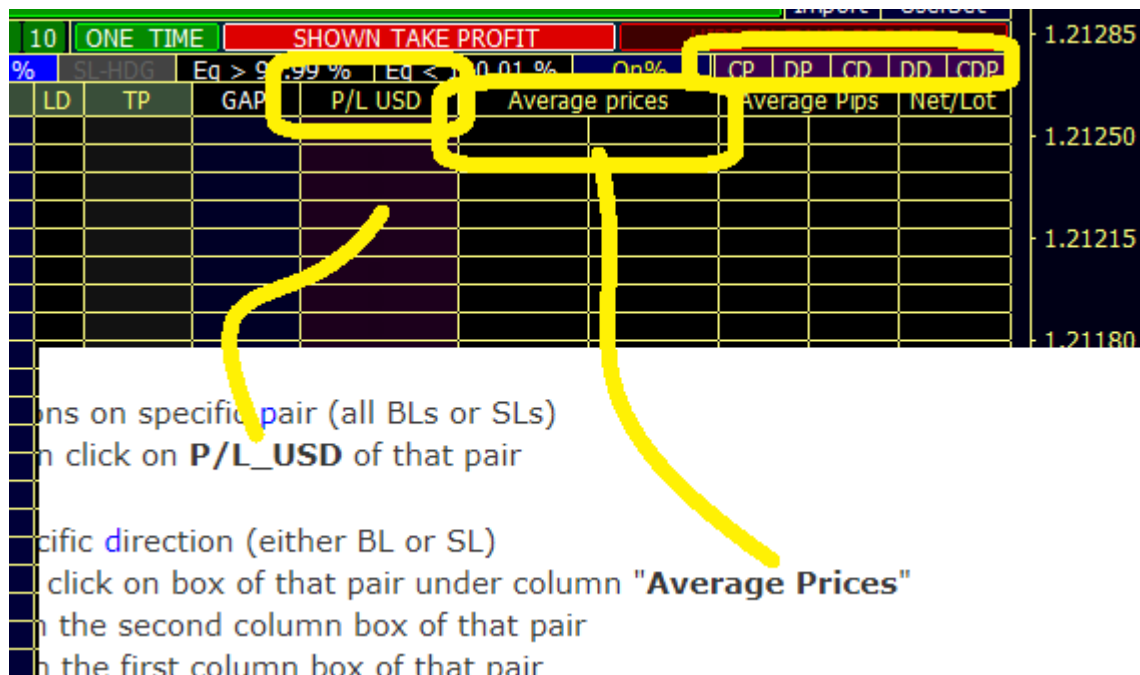

## Rsi 换档框 + Macd

如何更改移位值？我们提到，投标价格 列， 他们的背毛颜色 显示 RSI 状态是交叉怨恨 70 或 30，向上和向下分别。

这是用于班次[0]最后一天的 RSI，但如果选择班次=1;如果选择班次=1，则为班次=0=最后一天 RSI。RSI 状态两天前，如果您选择班次=2;RSI 状态三天前等。

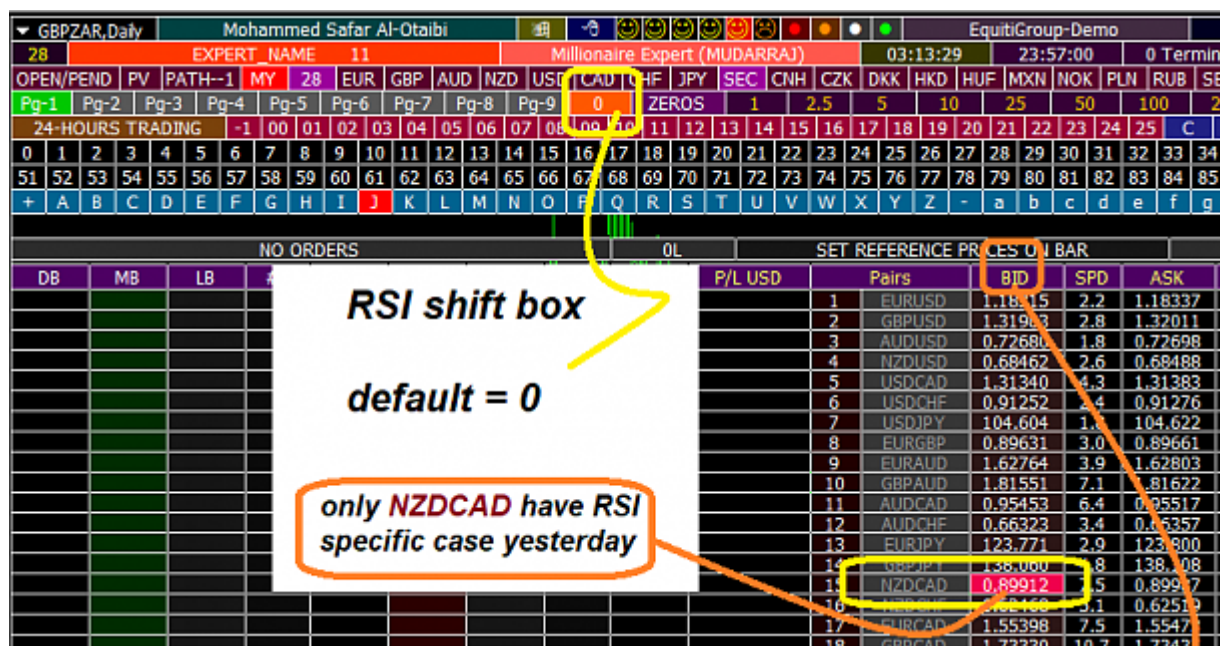

如何更改 RSI 班次？

如果您看到从 -1 到 25 的小时行，如果您单击其中任何一个，则 RSI 移位 bix 中的值将更改为您单击的 "小时值"。

下面我点击 Hour\_5 框，然后价值自动转移到 "RSI" 框，然后结果



绿色投标框=  $RSI < 30$

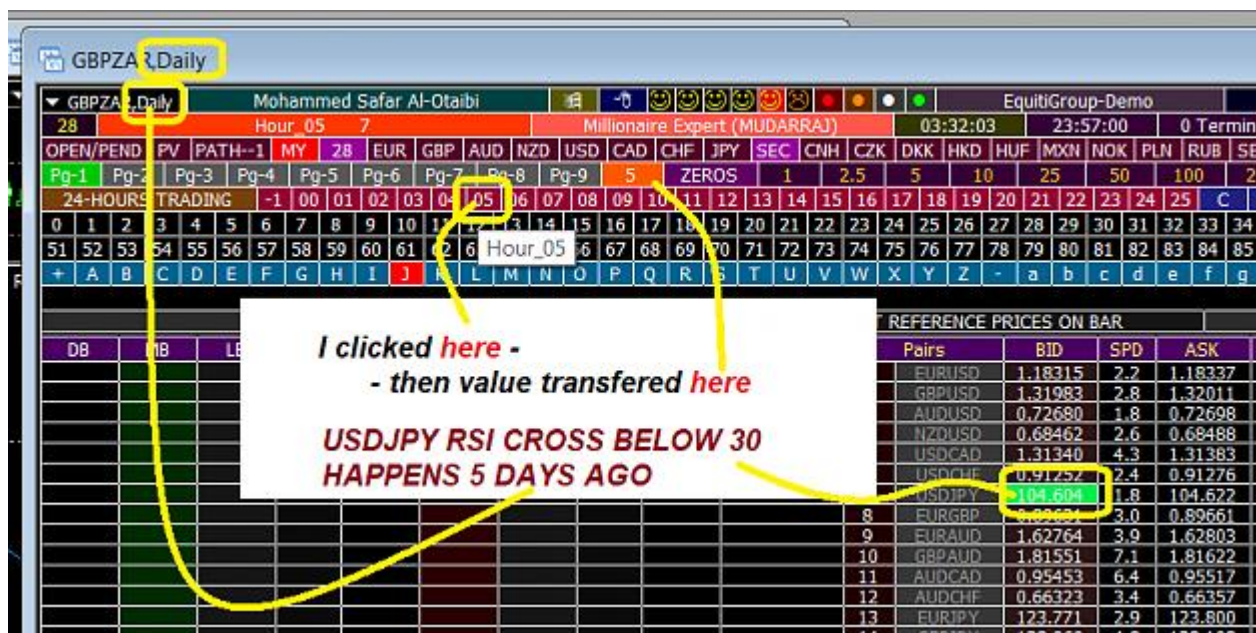

最后一次：绿色出价：RSI<30 红色  
出价：RSI>70

RSI 状态

下 BID 框,

但 MACD 状态下 ASK 框

MACD 始终显示状态，最后关闭蜡烛状态，这里没有移位，始终在下一个版本 MACD 移位中移动0。

这 4 个框已经添加, 2021

版本速度：自动调整 O 和 D 和 TP 适合配对波动性.

**MACD 框：**在 ASK 框上包括或排除 MACD---以减轻

专家 RSI 框：在 ASK 框上包括或排除 MACD---以减轻专家

MACD / RSI 框：两者为一体！

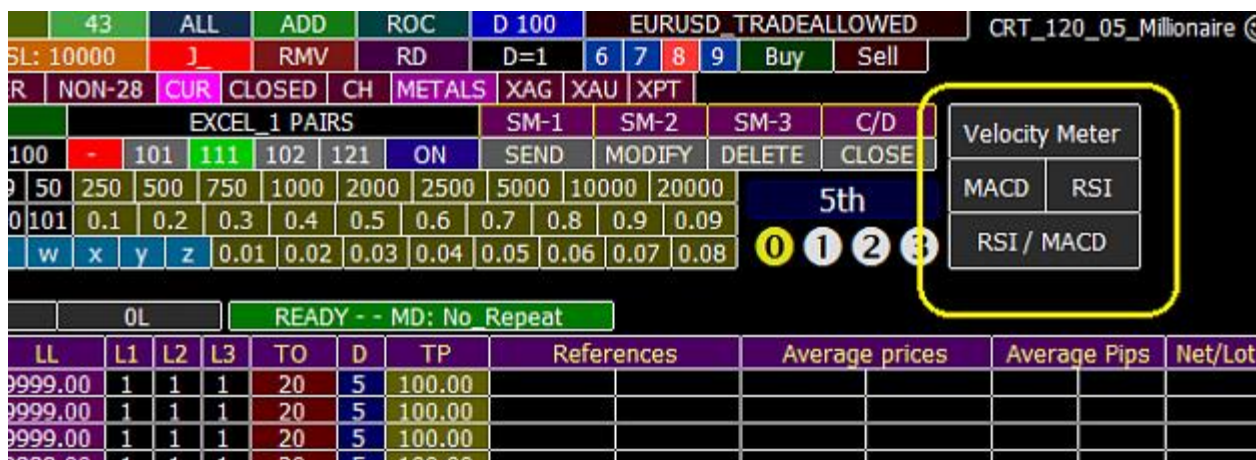

## 智能止损/止盈

1- 如果您尝试设置任何百分比限制的权益限制，则其他五个框将立即停用，如 **SlonHedge**、**SlonClose**、**TS**、**OnEquity**、**OnPercentage**





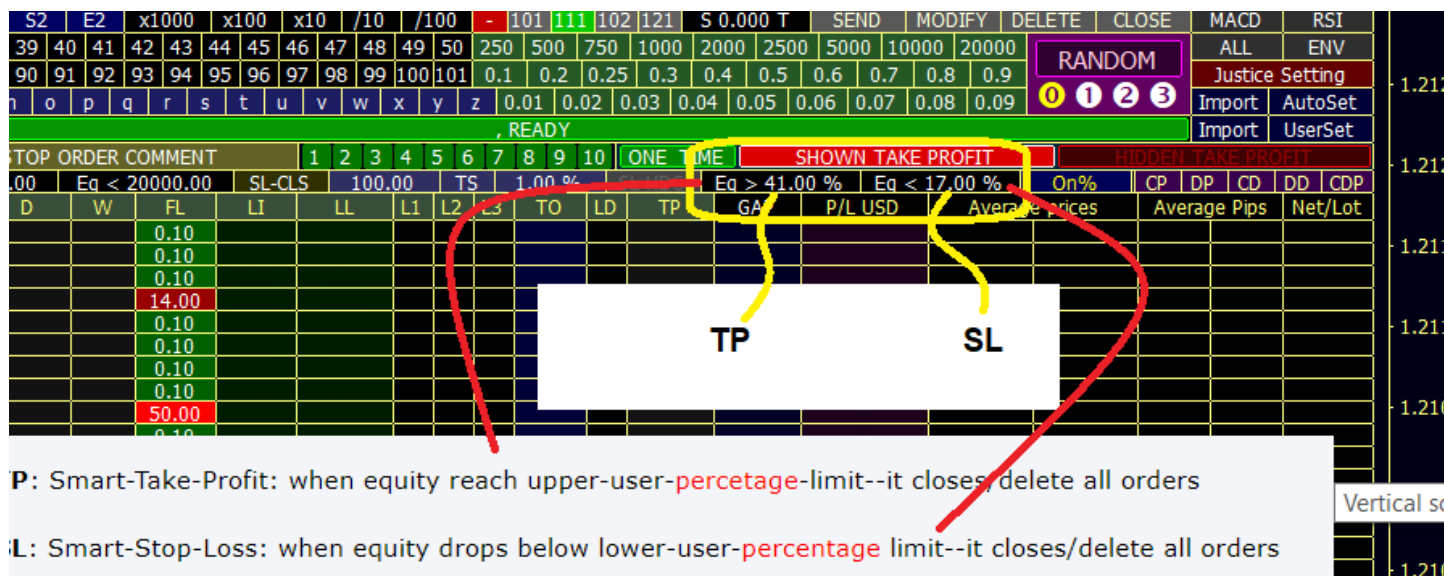

### 智能跟踪停止？"%或"美元"？？

您有两个选项，您可以按百分比或按一些固定的美元（或您的帐户货币（如果不是美元）进行跟踪止损。你最好在开始时做，要么使用 TS 方法，要么不使用 TS 方法。

查看图片 1) 方框金额，2) 另一个框表示 "%"

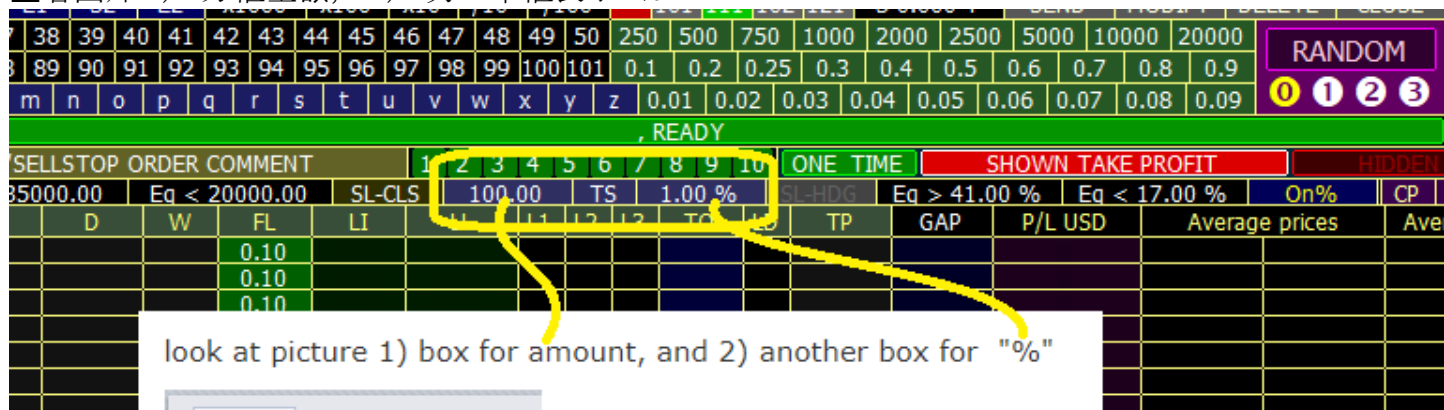

### 不公平或上百分 TP/SL ？？

边界框：

1- 不公平

2- 百分位

设置所有 6 个值（如果忽略 TS，则为 4 个值）时，可以选择一种方法，即"公平"限制或"上百分之一"限制。只需点击其中之一。

单击一个立即停用另一个。

如果您选择 OnEquity ---使用 EqLimits （将忽略感知限制）

如果选择"百---%限制 （将忽略权益限制）

我们在此尚未开始这个内部专家流程---只是准备使用它---尚未激活。（先去）。

如果选择 OnEquity ---使用 EqLimits （将忽略百分比限制）。



6-SK-n 将保持绿色 20 秒[=活动], 为了 CLS 提示的下一步: 它位于优先级第二位, 仅次于"设置值", 这是最高优先级。

**Lesson-07 on Smart-Stop-Loss(Logics)**

logic-2:

- 1- clicking on any one of "Mode-Selection" boxes (=OnEquity + OnPercentage On%)
- 2- if you click on OnEquity, On% will be immediatly deactivated
- 3- if you click on On%, OnEquity% will be immediatly deactivated
- they never work at the same time--no way at all.
- 4- to activate you must use keys SK-1 --> SK-2 -> SK-3 ----->OnEquity or On%
- 5- Blue is the sign of "ON-state"

not shining blue de-active

## CLS/HDG

1- 忽略 HDG 框

2- 当您尝试单击 **CLS-SL** 框时, 要激活 SmartStopLoss 方法, 专家将**拒绝您的单击, 除非 SK** 是绿色且其中一个模式选择框被激活 - 高度安全

3- 如果激活, 然后您单击任何**值**或任何**选择模式框 (OnEq 或 On%)**, 它将立即停用-

暂停 4- **SK** 将保持绿色为 TS 的下一步或关闭后 20 秒的第一次点击 SK-1 框, 秒前

5- 如果你是 vey 慢和 Sks 框更改为关闭, 再次重新激活它们。不要担心任何以前的 S1 方法步骤不会受到影响。

6- 红色是 CLS-SL 激活"ON 状态"的标志

最后一

个优先级 0 - **Sks** 必须全部在 1 - 当你点击 Ts - 它会变成蓝色--- 它是

"Ready - on"2- 它

将不起作用, 除非你决定 1) Ts - usd 或 Ts - "%"

3- 点击 Ts - usd 框, 它将成为蓝色, 4- 如果你点击

Ts - % --- 它会停用 Ts - usd, 反之亦然

5- TS 模式的标志是明亮的**蓝色**颜色

6- 所以 TS 三个框中的两个框必须是蓝色

7- Sk - **1, 2, 3** 必须绿色选择 TS 模式

8-如果 Sks 不是全部绿色, 那么我们在上课参考, 它会设置新的值到 Ts Usd 或 Ts %

## 当任何阙

值限制被达到时，所有关闭/删除的所有订单以后都会自动停止"停电状态" 没有数学计算  
- 没有交易，没有能力点击，但所有设置保持不变。

黑后你会发现：

1 - 停止状态

2 点击锁定状态

删除停止，'

删除点击锁定

， 做你想做的事

## 最大订单

我们可以将您选择的的价值放在允许的最大订单中（当然较低）。

只需选择任何虚拟，然后单击 四个框，然后这个框将覆盖 代理 最大订单。

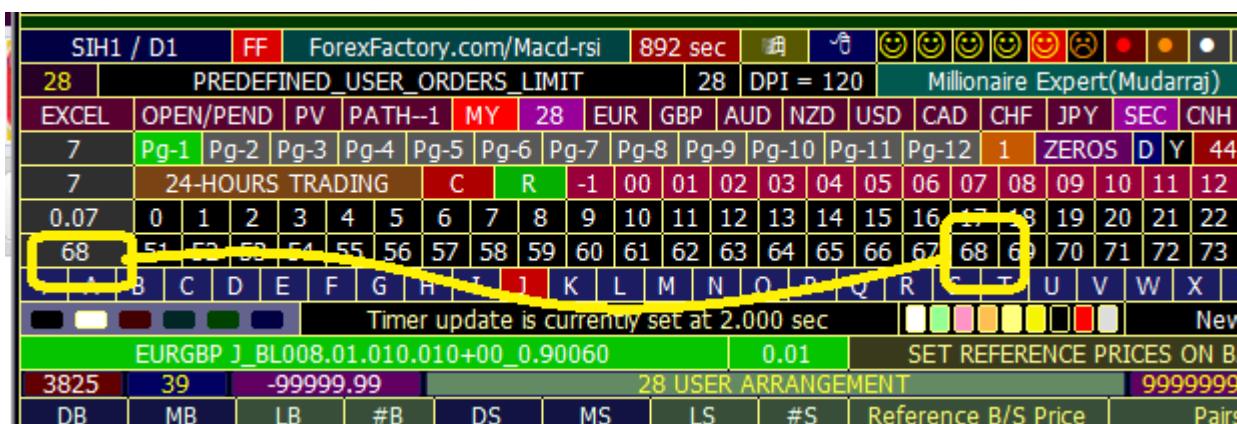

## 点差限制器

我想防止交易在巨大的市场波动时，点差扩大到一定水平。

简单：将分差限制 框设置为可以容忍的值：

**SPL: SPreadLimiter**

Spread Limiter

OnClick:  
Set this box with the current integer value of dummy number  
Range: 0 -> 99999 pipettes

Hint: any new order with spread above limit will not be executed  
Advantage: Temporarily avoid trading due to abnormal spreads

spread cloumn  
all values here  
less than 10000  
=Allowed trading

look at values with out decimal point  
2.7 = 27 ----> 27 pipettes < 10,000 pipettes



some spread boxes are RED

Reason: spread > 71 pipettes

Result: NO TRADE on these three pairs -- unless thier spread goes to 71 or below

## 重置

如何 重置 所有预紫罗兰设置？

框 "ZERO\_ALL"

如果你点击一个， 一切都将无效， 包括订单类型 BI, SI 等。

但是，由于这是一个危险的步骤，以零所有字段，有一个安全条件：点击框"SM-1"， 然后"Zero\_All"将准备接受您的点击

void values

## 密码（删除锁）

我在密码中发明了一个新概念， "奇怪的密码"。它不像我们习惯的密码 - 这是一个字符序列，如 111131 或 rt67%987dd 等。我[这里对安全操作至关重要](#)。此密码解锁一些被阻止的框是"点击密码"，这意味着您按顺序单击三个或对象，然后您可以删除锁定。

当锁定计时器 raech 0 时，它阻止单击任何框。要再次激活， 点击 Password 通行证

， 然后 Word, t 母鸡点击我的名字框 "穆罕默德萨法尔 Al - otaibi"

它将持续 300 秒

， sparam 将持续 30 秒， 然后成为非红色

更快地卸下鼠标锁



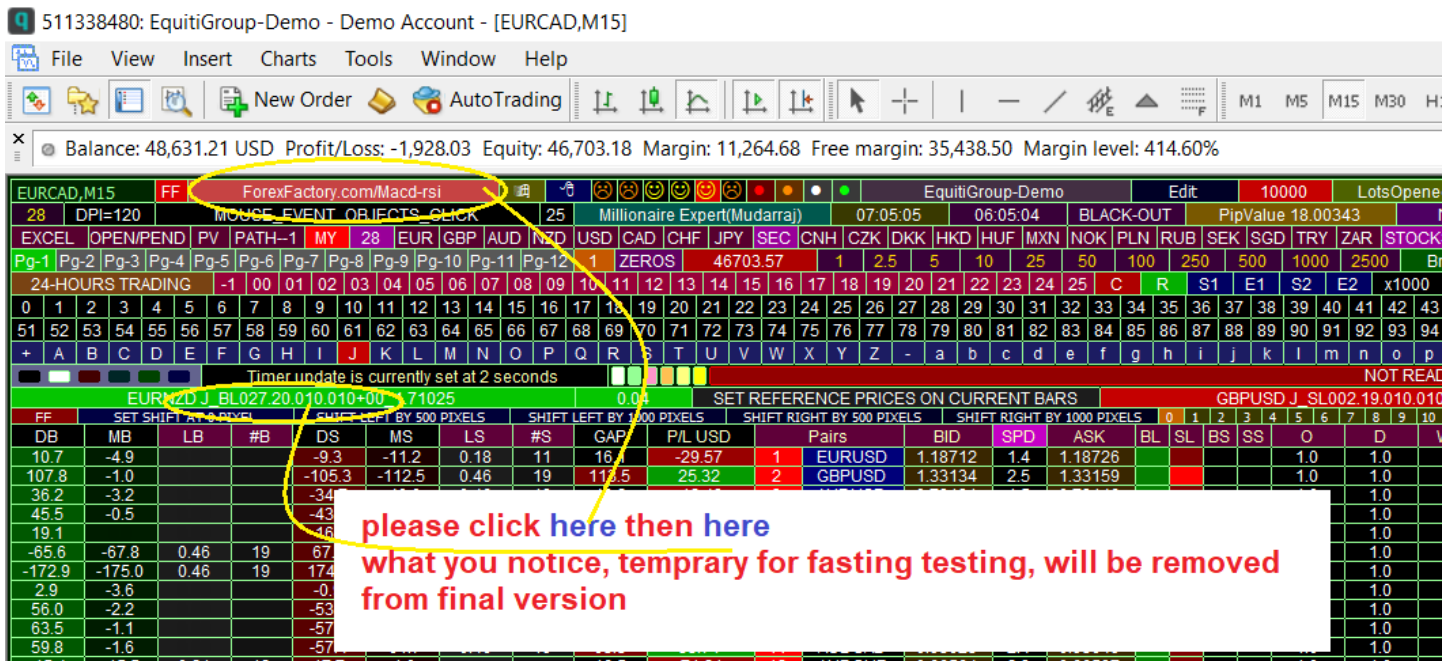

- 1 - 永久解决方案：Pass -> Word -> Myname 框
- 2 - 临时：点击显示最后执行订单注释
- 3 - 临时：点击对总框 - 然后点击 Dpi 框，然后单击我的名字框

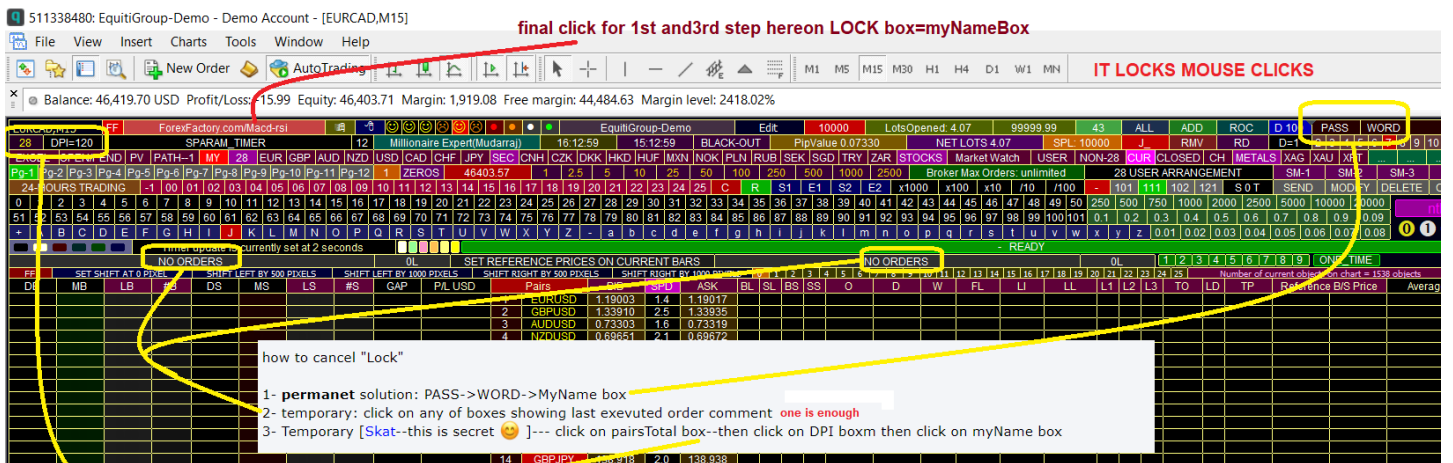

如果你点击对 **total** 框---通知 [通过] 框 Gbcolor,  
如果你点击 **Dpi** 框---通知 [Word] 框 Gbcolor

## 鼠标点击按钮

为什么？：此按钮主要用于 [主动 -火] 元素。防止你的孩子干预，如果你在外面，或任何其他原因，如虚假或不故意的点击。想象一下，在完成设置后，Onlinetrading 开始！然后你点击 [橙色 25] 按钮，这肯定会损坏你之前的所有设置。这是一个步骤，相当于现在对图表的 attaching 专家。

如果是红色："锁定状态"，你不能改变任何火警按钮的状态或值。

如果是绿色："点击状态"，你可以点击任何消防按钮。

特点：它有一个计时器显示下一个"锁定"何时发生。总时间是 900 秒（15 分钟），它减少（减少）到 0 秒，然后"锁定状态"发生，计时器消失

，如果你看到值，例如 19 秒，你想要更多的时间，只需点击锁定计时器按钮。它会设置计时器在最大，在 900 秒。

如果不是的话，如何让它变绿呢？这里最好的行为之一是 "易于构造，难以解构"：

-- 1 - 你可以轻松锁定点击。只需单击鼠标点击一次。

- 2 -- 但你不能轻易删除锁。它通过 3 个步骤：
- 2 - 1： 点击 "Pass" ---成为红色
- 2 - 2： 然后点击 "Word" ----变成红色
- 3 - 2： 然后点击 "鼠标点击" ----成为绿色 - 3 - 阻止点击所有按钮的是黑出按钮。

**Repeated Lesson: Mouse Clicks Button**

**Why?:** this button designed mainly for "Active-Fire" elements. To prevent your kids intervention if you are our imagine after finishing your setting, and OnLineTrading starts! then you click on "Orange 25" button, which d equivalent to attaching expert now to the chart.

if it is **RED**: "Lock-status", you can not change status or values of any fire button. do not expect amy reaction if it is **GREEN**: "Clicks-Status", you can click on any fire button.

**Feature:** it has a **timer** showing when nect "Lock" will happen. total time is 900 sec (15 min) it decrement(decrease) to 0 sec then "Lock-status" takes place if you see value for example 19 sec, and you want more time, just click on lock-timer button. it will set timer .

**How to make it Green if it is not?** one of the best behaviors here is "Easy to construct, difficult to deconstr

--1-- you can easliy lock clicks. just click on MOUSE-CLICKS once.

--2-- but you can not remove lock easily it is doen through 3 steps:

-----2-1: click on "PASS"---becomes RED

-----2-2: then click on "WORD"---- Becomes Red

-----3-2: then click on "MOUSE-CLICKS"----Becomes Green

**some hints:**

1- one of good things here: when under "Lock-Status" -- and you click on any fire button, its *sparan* name wil

2- ForexFactory.com/Macd-rsi bar will be RED also under Lock-status.

## 组选择

- 1 - 第一步确认 [组键] 是开 = 绿色
- 2 - 如果不是点击它一次。首先确保鼠标点击也绿色。如果不点击通过然后字， 然后鼠标点击。
- 3 - 由于鼠标点击是绿色的， 你现在可以点击任何火活动按钮， 如"组键"
- "4-如果组键是绿色的， 现在你可以点击任何组。让我们点击按钮 [我的] -- 这是我的组， 这是著名的 28 对安排根据我的愿望。

- 5- MY 按钮将变为红色， 表示第一次单击
- "MY"6-， 因此， 28 对将显示在仪表板上， 值为空。



Hide\_Candles 12 219 sec WORD Millionaire Expert(Mudarraj) L 03:07:37 BLACK

1 MY 28 EUR GBP AUD NZD USD CAD CHF JPY SEC CNH CZK DKK HKD HUF MXN NOK PLN RUB 9 Activ

RESET ALL SETTINGS 1 2.5 5 10 15 20 25 34 50 67 100 133 250 500 Pages 01 0

R 00 01 02 03 04 05 06 07 08 09 10 11 12 13 14 15 16 17 18 19 20 21 22 23 24 OnCl

8 9 10 11 12 13 14 15 16 17 18 19 20 21 22 23 24 25 26 27 28 29 30 31 32 33 34 Hide

8 59 60 61 62 63 64 65 66 67 68 69 70 71 72 73 74 75 76 77 78 79 80 81 82 83 84 85

K L M N O P Q R S T U V W X Y Z + S 0.000 T - a b c d e f g h

ec ONE TIME SHOWN TAKE PROFIT HIDDEN TAKE PROFIT New orders pause time is current

W R B E OnEquity Eq > 98440.12 Eq < 0.01 SL-CLS 100.00 TS 1.00 % D

28 USER ARRANGEMENT Day 999.99% 24H D 490

MS	LS	#S	Reference	S Price	#	Pairs	d	ASK	n	SPD	n	BID	BL	SL	B
					1	EURUSD		1.21547		1.6		1.21531			
					2	GBPUSD		1.34452		2.9		1.34423			
					3	AUDUSD		0.75546		1.7		0.75529			
					4	NZDUSD		0.70886		2.2		0.70864			
					5	USDCAD		1.27035		2.4		1.27011			
					6	USDCHF		0.88572		2.4		0.88548			
					7	USDJPY		103.626		1.5		103.611			
					8	EURGBP		0.90422		2.9		0.90393			
					9	EURAUD		1.60915		3.1		1.60884			
					10	GBPAUD		1.78005		6.4		1.77941			
					11	AUDCAD		0.95961		2.7		0.95934			
					12	AUDCHF		0.66909		2.4		0.66885			
					13	EURJPY		125.948		2.3		125.925			
					14	GBPJPY		139.318		3.4		139.284			
					15	NZDCAD		0.90043		3.4		0.90009			
					16	NZDCHF		0.62790		4.8		0.62742			
					17	EURCAD		1.54400		4.0		1.54360			
					18	GBPCAD		1.70786		4.6		1.70740			
					19	AUDNZD		1.06594		2.6		1.06568			
					20	CADCHF		0.69734		3.0		0.69704			
					21	EURCHF		1.07650		3.1		1.07619			
					22	GBPCHF		1.19078		4.4		1.19034			
					23	AUDJPY		78.283		2.5		78.258			
					24	NZDJPY		73.452		2.5		73.427			
					25	CADJPY		81.590		2.4		81.566			
					26	CHFJPY		117.024		3.7		116.987			
					27	EURNZD		1.71501		3.4		1.71467			
					28	GBPNZD		1.89711		5.9		1.89652			

## 组选择 - EXCEL 文件

0- 这是所有组中的最佳选择 - 你选择和安排和重复，如果你想你的对适应你的愿望。

1- 第一步确认 [组键] 是 ON = 绿色

2 - **EXCEL** 有 4 个组 - 你有可能使 4 Excel 文件，每个都有自己的工具后，您的欲望.例如，一个你通常交易对，另一个金属和一些对的混合，rtc...你不是我决定的每次单击 Excel 按钮，你去下一个文件 elemnts。它将反映在仪表板上。

3 - 这些文件名称必须与浮标名称：

-----完成旋转 4 点击 -----1

- EXCEL\_PAIRS\_1.csv

-----2 EXCEL\_PAIRS\_2。csv

-----3 EXCEL\_PAIRS\_3。csv

-----4 EXCEL\_PAIRS\_4。csv

格式：Excel 然后下划线 \_ 然后配对，然后下划线，然后 1 或

2 或 3 或 4 4 - 扩展必须是\*.csv 而不是 xls

5 - 这些文件必须保存在 MQL4+ 文件下，每个文件只是填补 Excel 列 A 与你所有的

仪器 6 - 你在 picture 上看到的是我的选择.你的选择将完全不同。

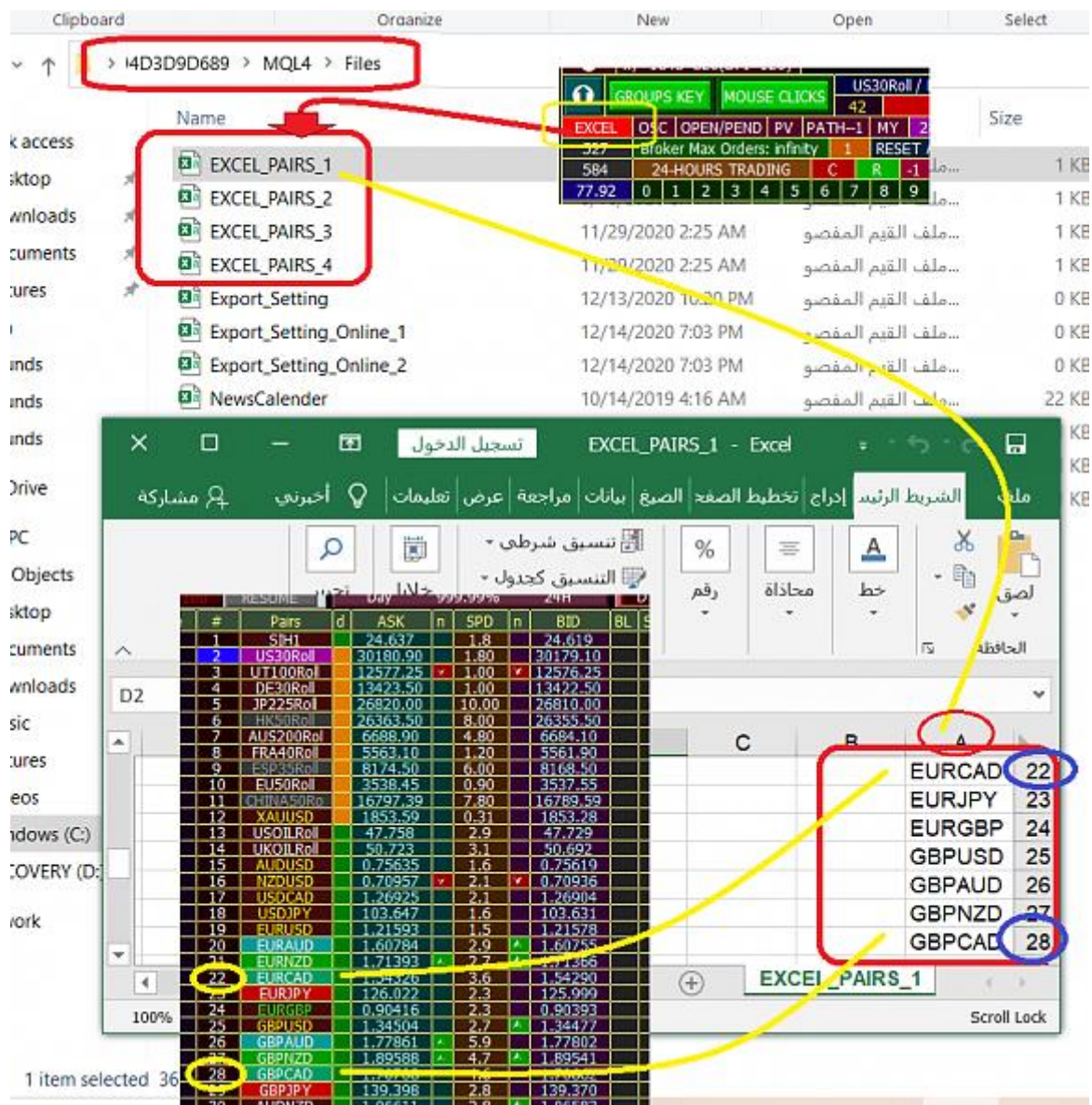

7 - 看看图片，你只是在 Excel 纸上填写 A 栏，仅此更多。你可以在你的交易现场一次做。

8 - 我们把它放在小组行的第一名，因为它最好的解决方案

9 - 你可以重复对很多次。这是专家最强的点之一。原因：您希望 O 和 D 用于购买头寸与 O 和 D 不同的卖出股票。

10 - 如果你写错了仪器名称，如 UerUSD，专家将过滤它。

11 - 如果你决定看到禁用的对，（即将上课）- 错误的名字将出现。您可以转到 Excel 并删除它或更正它。

12 - 请写对，因为他们出现在他们的图表或市场观察，例如 EURUSD 或 EURUSD 亲或 EURUSD .c...

### 组选择 - 路径按钮

1 - 这里的 clicks 数量不是取消邱数。它取决于你的经纪人在符号窗口中的 subtitles。

2 - 路径 0 然后路径 1 然后路径 2 等按字母顺序排列，通常 CFD 首先，因为 C 字母先在"FX 组"中的 F 字母之前。



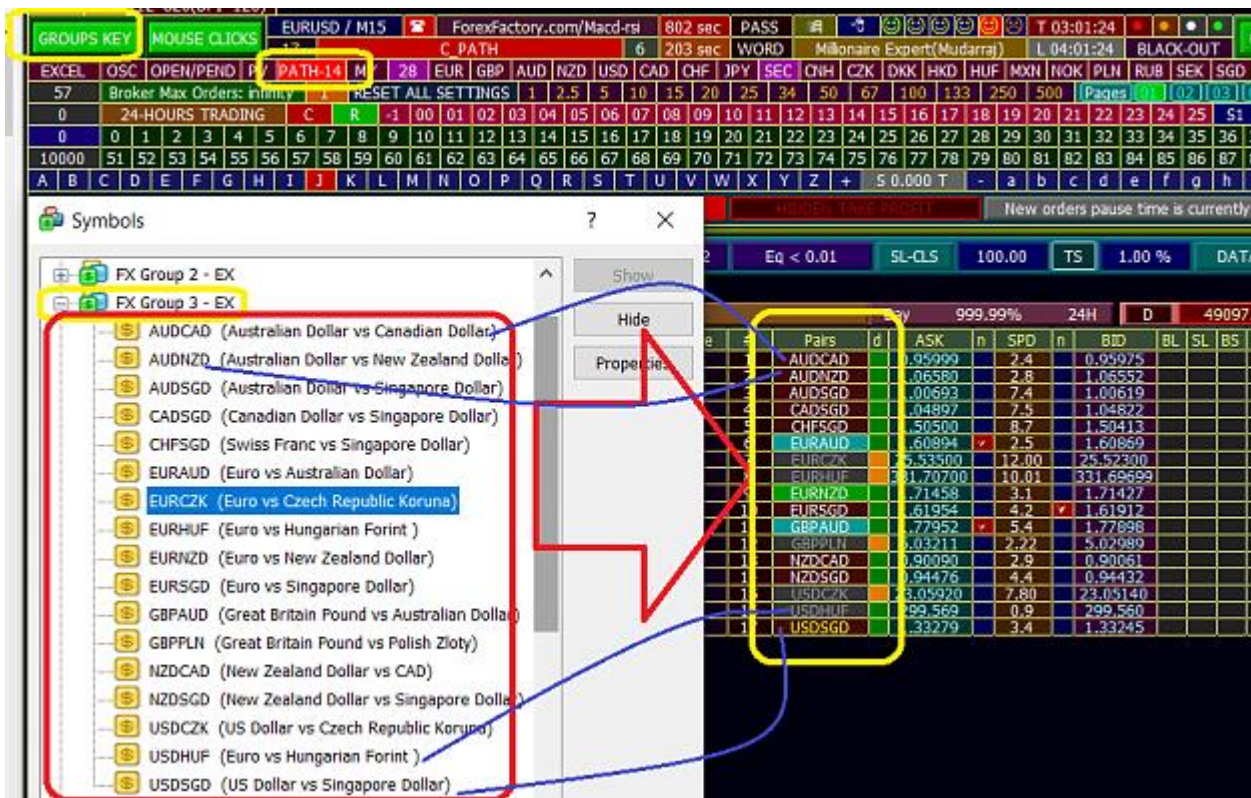

3- 仪器将排列在我们的仪表板上，根据它们在符号页 4 中的外观 - 符号页中的标题将是 dashboard 5 的标题 - 到达路径

7 后从路径 0 重新启动，单击 PV 按钮，向左单击，然后再次单击路径

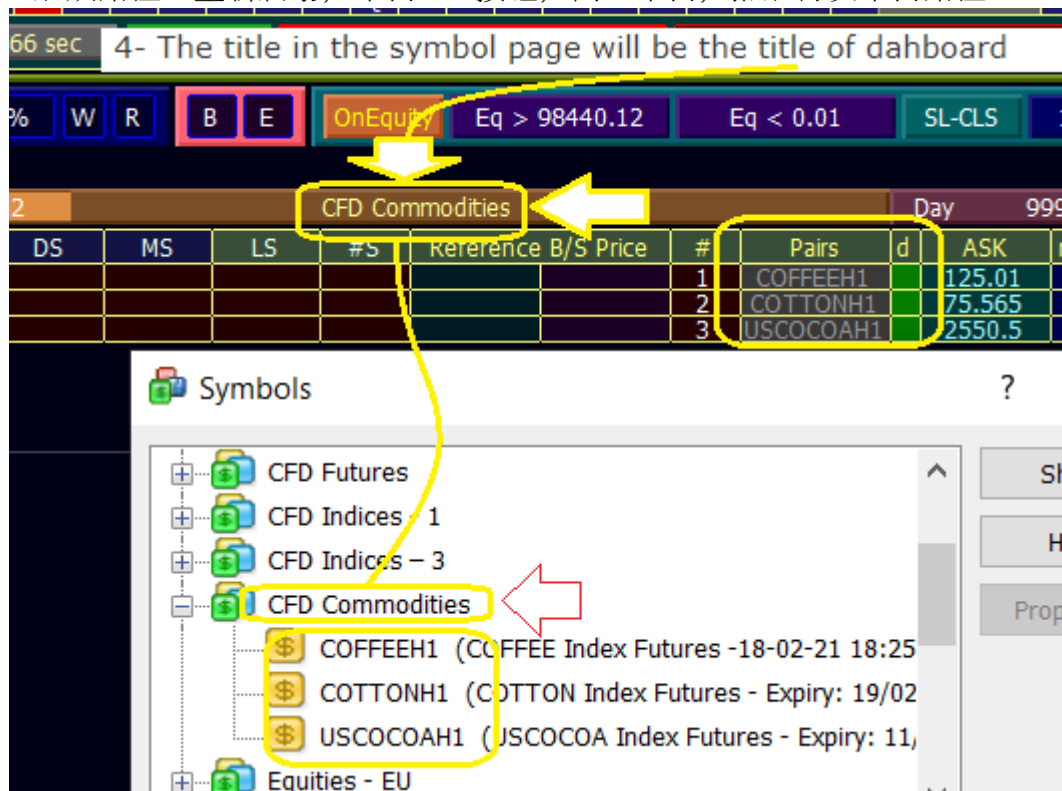

组选择 - CH 按钮

1 - 此组 Ch 只对一个 elemnt， 图表的对。图片中的 EURUSD。

2 - 它只有一个

点击 3 - 对于那些谁只交易一对， 这是最好的解决方案：

4 - 它使专家更快， 因为将有更少的按钮！





## 组选择 - 8 按钮著名的 8 货币

1 - 每个接受 8 次点击 8 种不同的选择。

2- 查看工具提示/



Active-Fire

OnClick:

RED: PRIMARY 7

ORANGE: ALL

BLUE: ALL CURRENCIES

GREEN: NON-CURRENCIES

LIME: SECONDAY CURR

BLACK: OPEN

AQUA: CLOSED

BROWN: PENDING

THIS CHART SYMBOL

## 组选择 - 3 个按钮 : 28、SEC 和 CUR

1 - "28"著名的 28 货币对

2-"SEC"所有货币对除了著名的 28 对

3-"CUR"所有著名的 28 对加上所有 SEC 固化对

4-这里在 decs, dtok 和一样被排除在外。



## Group Selection - "NON-28"

It includes every thing eithe SEC currency-pairs, indeces or stocvks etgcc except famous 28 pairs.

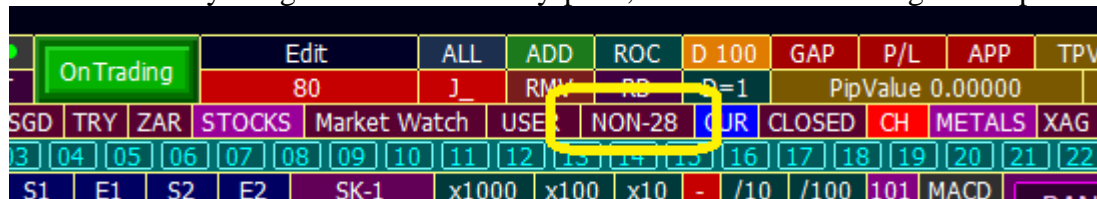

## 组选择 - OSC 按钮

- 1- **Osc= O 笔 S 经济日 C 汇率列表 2 - 它是**  
保存活动， 因此 u 可以随时点击它， 即使专家正在运行。没有改变设置
- 3 - 不需要组键 4 它的重要性产生的事实， 一些经纪人提供了大量的货币， 超过 19 库塞货币。
- 5 点击它一个新的行 elemnt 将显示
- 6 - 返回到原始行单击 OSC 增益。
- 7- ff 您的 brker 提供超过 53 SEC 货币， 点击翻转按钮查看更多隐藏的行
- 8 - 如果你到达最后一个 SEC 行， 更多的点击翻转将转到第一个 SEC 行 elemnts。

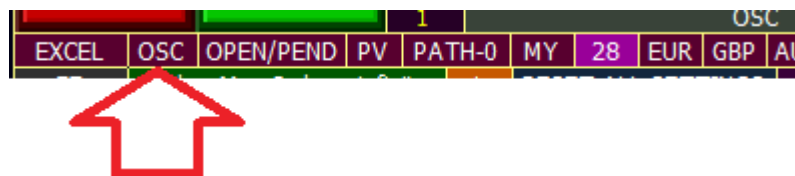

### 组选择 - 百万专家的不适用组

- 1- **PV** , **OPEN/PEND** 和 **CLOSED** 按钮 - 对于其他专家 (如 DisplayClick) 非常重要， 但它们在这里并不重要
- 2- **USER** 按钮在 1 个月前已经深入解释过。Excel 是更好的
- 3 - 所以忽略他们的存在在这里



### 组选择 - 重复对的特定课程

- 1 - 我认为我们在这里提供什么可以被认为是一个革命性的解决方案  
： 看看 picture : Audusd 重复 3 次 - 所以可能不同的设置为买入和卖出

#	Pair	ASK	n	SPD	n	BID	BL	SL	BS	S	U	FL	LI	LL	L1	2	L3	TO	LD	TP
1	AUDUSD	0.75536	1.7	0.75519							34.0	34.0	0.01	0.01	9999.00	1	2	7	5	70.0
2	AUDUSD	0.75536	1.7	0.75519							28.0	28.0	0.01	0.01	9999.00	1	1	20	5	70.0
3	AUDUSD	0.75536	1.7	0.75519							5.0	5.0	0.01	0.01	9999.00	1	1	20	5	70.0
4	USDCAD	1.27066	2.4	1.27042							34.0	34.0	0.01	0.01	9999.00	1	1	20	5	70.0
5	USDJPY	103.613	1.5	103.598							34.0	34.0	0.01	0.01	9999.00	1	1	20	5	70.0
6	EURUSD	1.21542	1.5	1.21527							34.0	34.0	0.01	0.01	9999.00	1	1	20	5	70.0
7	GBPUSD	1.34462	2.5	1.34437							34.0	34.0	0.01	0.01	9999.00	1	1	20	5	70.0

### 保存设置

请按顺序做毛变：

- 1 - 选择 EUR-red (著名的 7 对)
- 2 - 使您的所有设置， 包括重新引用， 只对 EURGBP， 停用 (点击橙色 - 5 然后参考框， 然后配对框， 然后单击 EURGBP 停用)
- 3 - 单击 "保存设置" 框 (首先单击 **SM-1** 为绿色)
- 4 - 通过选择框 "MY" 损坏所有设置， 例如
- 5 - 单击导入自动设置框 (首先单击 **SM-1** 是绿色) - a----点击导入字， (第一次点击 **SM-1** 为绿色) -  
b----然后 5 秒点击自动设置字后， 你注意到什么？

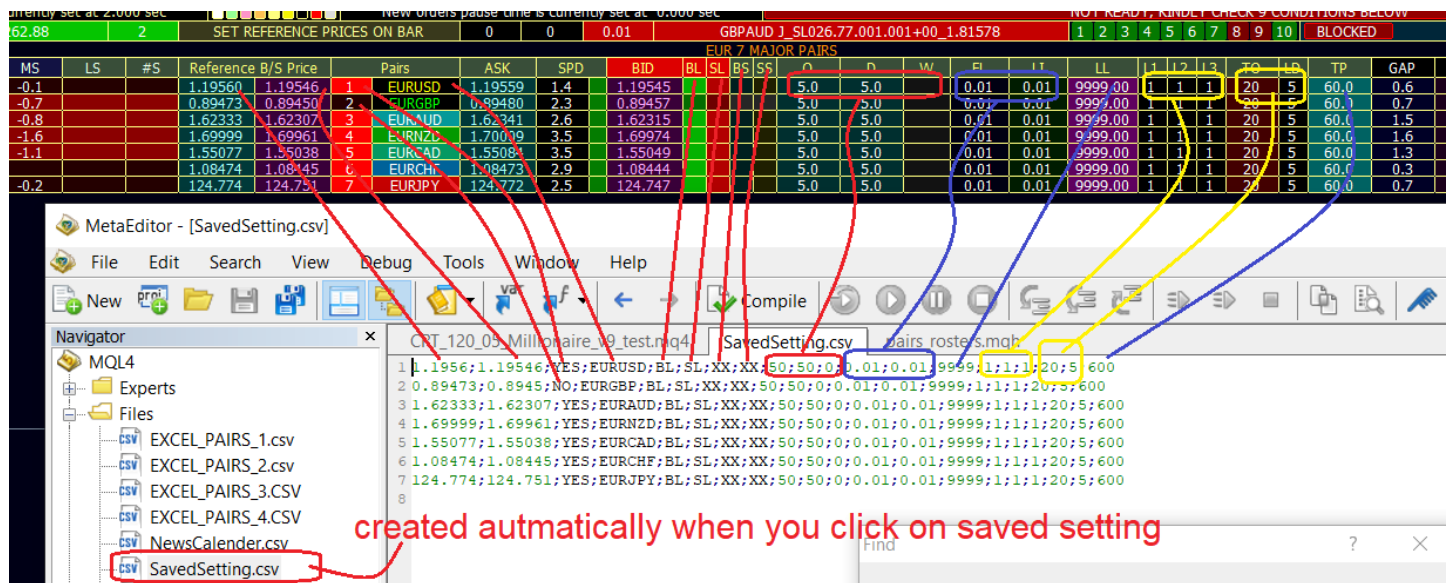

## 导入设置

导入自动设置框 - 您会看到一个框，但您会看到两个单词：导入字：当您单击时将检索所有旧设置，包括引用 refPrice 自动 Setting 字：同样的事情会发生，但 refPrice 会更新。而不更改旧文件，和 refPrice 值（忽略 Excel csv 值，并将当前价格作为参考价格）。

清楚了吗？没有任何解释，没有更多的关于自动储蓄和检索（两种情况）

对于想要验证此帖子的人，请将整个测试过程不超过 5 分钟。

不要去 excel 文件，不要打开任何东西，除了你的终端，只需按照最后一个后 5 步

1 - 选择欧元红（著名的 7 对

）2-使你所有的设置，鼓励重新引用，onl 对 Eurgbp，停用（点击橙色 - 5 然后参考框，然后引用框，然后配对框，然后点击 Eurgbp 停用）3 - 点击

"保存设置" 框（首先点击 Sm - 1 为绿色）

4- 通过选择框"MY"损坏所有设置，例如 5 - 点击导入自动设置框（第一次点击 Sm - 1 绿色）-数据恢复？

-- a----点击导入字，（首先点击 Sm - 1 绿色）-数据重归？？

- ---- 5 秒点击自动设置字后，你注意到?--数据？

只需回顾您的手动设置

: 1-点击 SK-1, SK-2, SK-3,

然后 2-点击导入用户设置

-----a：如果你点击字导入将重新重申

所有设置，因为它是-----b：如果你点击用户设置字也将检索所有数据，因为它是 excpet 参考价格将更新在 dahsboard 上根据当前价格，没有任何变化，以优异的内容。

## 用户设置

忘记保存的数据。

Go 要出类拔萃，然后准备你的永久设置，（那可能是你坚持了 2 年），你什么都自由了，除了 4 件事：

1- 文件名必须是"用户设置.csv"----

2 - 每个 row 在 Excel 中必须有 20 个元素排列，在保存设置中排列方式

3- 文件必须保存在 MQL4+ 文件下

4 - 高度推荐：你最好从第一行开始



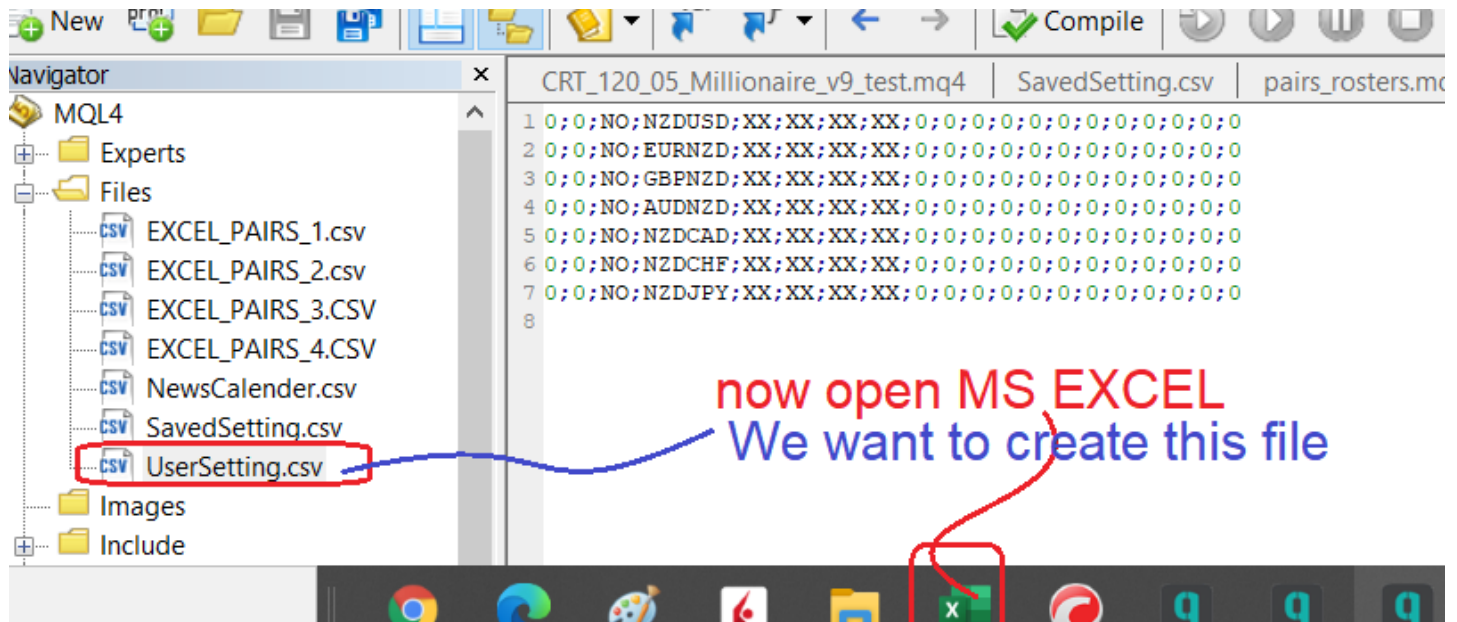

如果你关闭 treminal 或 PC， 然后再次回来， 然后 **Sm-1**， ->导入 ---- 是您的原始保存设置或**没有**？  
**T** 他最好的和快速的方式是 **Sm1** 绿色和保存设置保存， **Sm1** 绿色和导入或自动设置恢复

### 创建 Excel 文件

但是，在调用任何数据（您的设置）之前，请稍候，必须首先创建该数据。

打开 Excel 然后命名新文件。文件名必须为"用户设置"，扩展名 "\*.csv"

### 填充 Excel 单元格

F 或每个仪器，必须有 1 行 20 列，如前所述，20 个变量的参数必须按仪表板上排列。

T	S	R	Q	P	O	N	M	L	K	J	I	H	G	F	E	D	C	B	A	
850	5	20	1	1	1	9999	0.01	0.01	0	500	500	XX	XX	SL	BL	EURUSD	NO	1.12355	1.12345	1
850	5	20	1	5	1	9999	0.01	0.01	0	500	500	XX	XX	SL	BL	EURGBP	NO	1.12355	1.12345	2
850	5	20	1	1	1	9999	0.01	0.01	0	500	500	XX	XX	SL	BL	EURAUD	NO	1.12355	1.12345	3
850	5	20	1	1	1	9999	0.01	0.01	0	500	500	XX	XX	SL	BL	EURNZD	YES	1.12355	1.12345	4
850	5	20	1	1	1	9999	0.01	0.01	0	500	500	XX	XX	SL	BL	EURCAD	NO	1.12355	1.12345	5
999	5	20	1	1	1	9999	0.01	0.01	0	500	500	XX	XX	SL	BL	EURCHF	NO	1.12355	1.12345	6
850	5	20	1	1	1	9999	0.01	0.01	0	500	500	XX	XX	SL	BL	EURJPY	NO	1.12355	1.12345	7
20	19	18	17	16	15	14	13	12	11	10	9	8	7	6	5	4	3	2	1	8

Reference B/S Price	Pairs	ASK	SPD	BID	BL	SL	BS	SS	O	D	W	FL	LI	LL	L1	L2	L3	TO	LD	TP
2.00000	1.00000	1	EURUSD	1.21221	2.1	1.21200			50.0	50.0		0.01	0.01	9999.00	1	1	1	20	5	85.0

对于对#1：

- 1 - 填充 A1 单元格与您的参考购买价格，你可以使它为零，如果不使用
- 2 - 填充 B1 单元格与您的 refsell 价格，你可以使它为零，如果不使用
- 3-填充具有"是"或"否"的 C1 单元格（所有大写字母 - 以激活或停用对。是序号框为红色。
- 4-填充具有对名称的 D1 单元格。最好是相同的经纪人命名。
- 5-填充带 BL 值的 E1 单元格，"BL"或"XX" - 所有大写大写字母 - BL 已激活，XX 已停用
- 6-填充具有 SL 值的 F1 单元格，"SL"或"XX" - 所有大写大写字母 - SL 已激活，XX 已停用
- 7-填充具有 BS 值的 G1 单元格，"BS"或"XX" - 所有大写大写字母 - BS 已激活，XX 已停用
- 8 填充具有 SS 值的 H1 单元格，可以是"SS"或"XX" - 所有大写大写字母 - SS 已激活，XX 已停用
- 09-填充 I1 单元格与 O（偏移）+ve 整数值 - 程序将说它作为移液器，如果你想 5 点根据传统概念，编辑 50.
- 10-填充 J1 单元格与 D（差值）+ve 整数值-程序将说它作为移液器，这给你更多的概括



- 11-填充 K1 单元格与 W（扩大）+ve 或 -ve 整数值。
- 12-填充 L1 单元格，具有一阶批 FL 值。它可以是整数或浮点数，但不是 0。尽可能匹配您的经纪人条件
- 13-填充具有地段增量 LI 值的 M1 单元格。它可以是整数或浮点数，但不是 0。尽可能匹配您的经纪人条件
- 14-填充 N1 单元格，带配对的百利米特 LL 值。浮动或整数数字取决于您的需求。
- 15-填充 O1 单元格与 Lot 多利器-1 L1，它必须在限制 1 到 9。
- 16-填充 P1 单元格与 LotMultiplier-2 L2，它必须在限制 0 到 9。
- 17-填充 Q1 单元格与 LotMultiplier-3 L3，它必须在限制 1 到 9。最好一直做 1。
- 18-填充 R1 单元格与 TO（总订单 PerPairIn 单向托皮奥德）=ve 整数值。仅仅按照逻辑，它必须是整数。
- 19-填充带 LD（拉德德尔）的 S1 单元格 =ve 整数值
- 20-填充 T1 细胞，在移液器中具有 TP（获利）值。程序会说它作为一个移液器，如果你想 50 点根据传统概念，编辑 500。

Color 货币

所有醋栗白色  
，除非他们有美元，黄色，  
如果他们有日元部分，橙色的颜色，除了美元  
，如果他们有英镑部分，绿色，除了美元，JPY，如果他们  
是诺特从我著名的 10 对：欧元和英镑对 CAD-CHF-日元-美元-NZD 这帮助检查在特定的对俏皮  
- 让我自己的生活容易

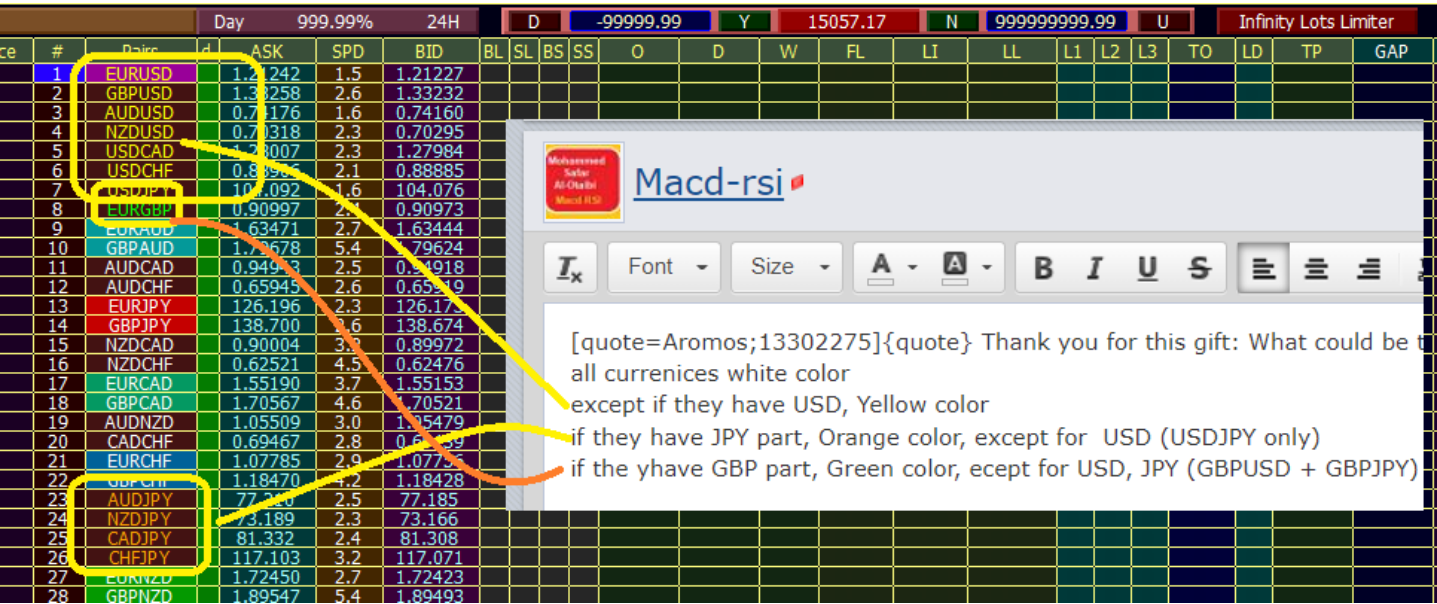

风险条

因为它依赖于复杂的数学计算，迭代所有持仓（假设是 10,000 个仓位），这可能是一个沉重的对专家的 job。因此，您有权激活或停用风险柱操作，但对于少数订单（例如 200 订单）来说，从速度角度来说，这是确定。

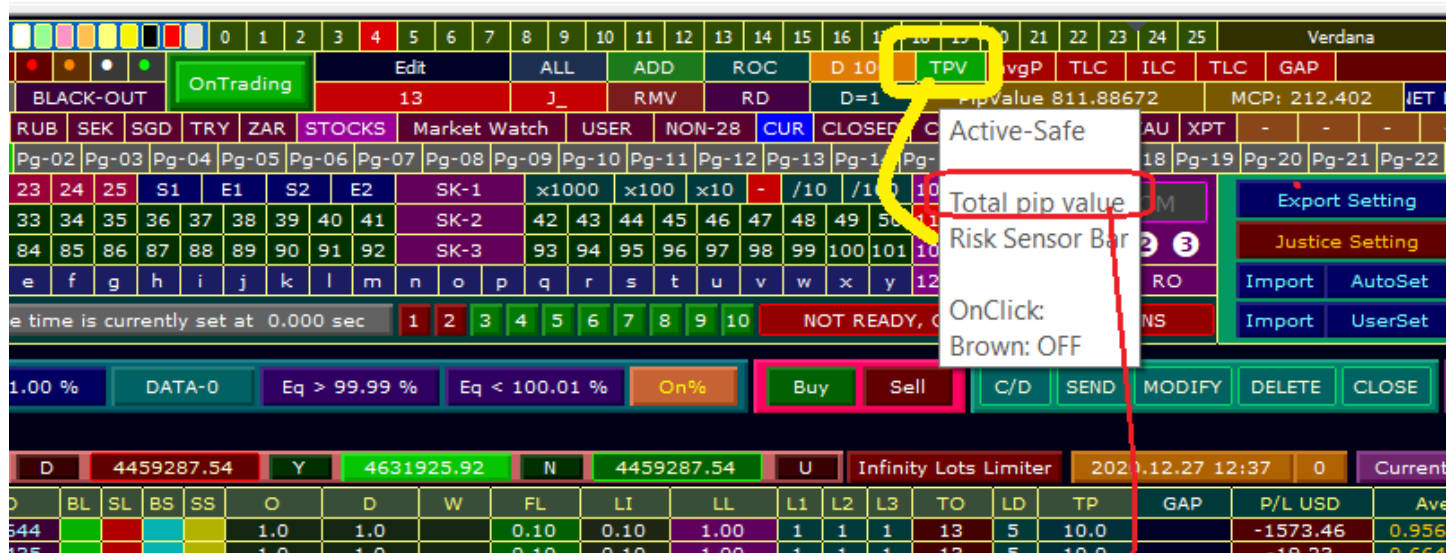

and you must first activate **TPV** box to make expert calculate or risk sensor bar  
**TotalPipValue**

## 资金管理基础知识

当您交易任何工具时，您处理最多 4 种货币，以及 2 种货币的

最小值：**YYY**：基础货币

**XXX**：报价货币

**DDD**：主导货币或您的账户货币。

**ZZZ**：（非货币工具价值，如黄金，石油，  
 指标，股票等）价值 =

EURUSD - 最大 2 或 3 种货币。

如果您的账户货币是欧元或美元（2 个钱），但如果您的帐户货币是  
 英镑（3 种货币）第

一个案例（2C）：Y=ZZZ=**EUR** ----- XXX=**USD**-----DDD= USD

第二个案例（3C）：YYY=ZZZ= eur ----- XXX=**USD**----- D=**GBP**

德国 dax DE30 现在是 13000（什么欧元或美元？

13000 欧元还是 13000 美元？

在这里，我们有 3 个值

：ZZZ = DE30

YYY =EUR

DDD =USD----假设你的统治货币是美元-XXX 的

斯托克斯，指标=Y=EUR

